AÑO XXIV N.o 8,267

LA NACION

(EMPRESA PERIODISTICA "LA NACION" S. A.)

Fundado el 14 de Enero de 1917

EDICION DE 16 PAGINAS — SANTIAGO DE CHILE, MIERCOLES 24 DE JULIO DE 1940 — PRECIO EN TODO EL PAIS: 60 CENTAVOS

Argentina y Chile abogan por el mantenimiento de la neutralidad

Delegados chileno y argentino, señores Schnake y Melo, celebraron una importante conferencia en La Habana

Sesión secreta plenaria habrá mañana jueves

Varias delegaciones presentarán proposiciones de sondeo ante los diferentes comités de la Conferencia

Moción boliviana acerca de defensa del Continente

LA HABANA, 23. — (U. P.) —La Conferencia Interamericana ha sido citada a sesión plenaria secreta para el jueves a las cinco de la tarde, y a sesión plenaria pública, para el sábado a las 4 P. M.

Esas sesiones no estaban anteriormente en el programa, y sus convocaciones reflejan el interés global de las discusiones, y la minuciosidad del intercambio de opiniones respecto de las muchas proposiciones complejas formuladas.

La conferencia quedó definitivamente organizada al constituirse los tres Comités principales y elegir su presidente y relator, tratando cada uno de los Comités uno de los asuntos en que está dividido el programa de la Convención.

Las sesiones preliminares han servido para que los delegados se conozcan mejor y cambien opiniones; y en los pasillos de la Cámara y salas de los hoteles se han efectuado numerosas conferencias, creyéndose que la más importantes ha sido la celebrada entre el delegado chileno, Schnake y el argentino, Melo; por cuanto ambos representan a los países que insisten ahora en el mantenimiento de la más estricta neutralidad.

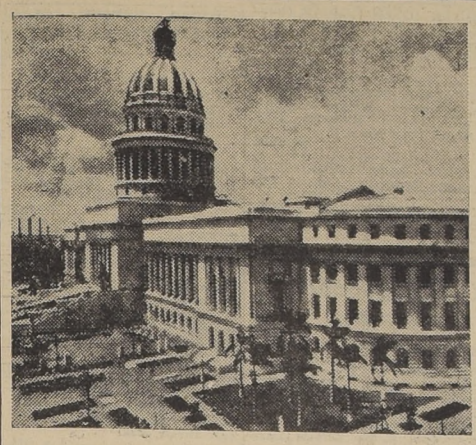

El Capitolio de La Habana, sede de la Conferencia panamericana de Ministros de Relaciones Exteriores

ARGENTINA, PARTIDARIA DE LA NEUTRALIDAD

Argentina deseó primitivamente la neutralidad, pero, después de la invasión de los Países Bajos, se inclinó hacia el establecimiento de la no beligerancia. Sin embargo, poco después, volvió a abogar en favor de la neutralidad y ésta fué la posición que delineó Melo, en su discurso de anoche.

Argentina tiene preponderancia en la Comisión de Neutralidad, cuyo presidente es Melo, y contando además, con Luis Podestá Costa, en el Subcomité de Neutralidad. Podestá Costa, asistió a la Conferencia de Panamá, y desde entonces ha estado en Río de Janeiro, trabajando en el Comité de Neutralidad.

La tarde de hoy ha sido dedicada principalmente a reuniones entre las delegaciones, y a consultas entre los delegados. Los trabajos de los Comités se reanudarán mañana.

La policía cubana vigila atentamente en el interior del gran palacio de mármol, y a menudo, recorre el edificio de un extremo a otro, pidiendo la presentación de sus credenciales a los que encuentra.

MELO, PRESIDENTE DE LA COMISION DE NEUTRALIDAD

La Comisión de Neutralidad eligió como presidente a Melo, de Argentina, y como relator al constarriqueño, Luis Anderson. Luego designó a un Subcomité integrado por el argentino Podestá Costa, el costarriqueño Luis Anderson, el uruguayo Manini Ríos, el boliviano Enrique Finot, el venezolano Gustavo Herrera y el estadounidense Green Hackworth. Como se ve, ese Comité está formado por juristas de renombre.

La Comisión de Preservación de la Paz, eligió como presidente a Cordell Hull y, como relator, al panameño Narciso Garay. Hull declaró a la prensa que no había sido presentada proposición alguna hoy en su Comité, pero que los Estados Unidos presentarían una, sobre la cuestión de las Islas, en la sesión de mañana, del Comité.

La Comisión de Asuntos Económicos eligió como presidente al mexicano Suárez y, como relator, al colombiano López de Mesa.

El Secretario General de la Conferencia, César Salaya, designó a los Secretarios de Comisiones que, de acuerdo con la costumbre, son todos cubanos; habiendo sido nombrados, para la Comisión de Neutralidad, Herminio Rodríguez; para el de Preservación de la Paz; José Manuel Vortina y, para el de Asuntos Económicos, Raúl Herrera Arango.

PROPOSICIONES DE SONDEO

Los Estados Unidos, Cuba, Uruguay y probablemente otros países, presentaron proposiciones, como globos de sondeo, en las diferentes comisiones, para ir después progresando hacia la formulación de las resoluciones eventuales sobre las cuales se basará la acción para proteger al hemisferio contra las amenazas de los dictadores europeos.

Parece probable que las proposiciones preliminares de los Estados Unidos se refieran a tópicos económicos, mientras que las de Cuba se referirán a las colonias europeas y el Uruguay prepara una moción referente a las quintas columnas y otras actividades subversivas. Existe por ahora, la tendencia a favorecer una moción sobre cada uno de los temas principales, para que los Subcomités puedan tener sobre cada tema una idea general que represente a la mayoría de las opiniones.

MOCION BOLIVIANA SOBRE DEFENSA CONTINENTAL

De fuente boliviana fidedigna se dice que la delegación de Bolivia está redactando una moción sobre defensa continental, la que contemplaría una cooperación defensiva tan estrecha entre las repúblicas americanas que equivaldría a una alianza si bien tendría forma de moción y no de convención. Además la misma delegación prepara una moción para obtener el interés panamericano en el financiamiento de la construcción de un ferrocarril del Pacífico al Atlántico, desde Arica a Santos. Los tramos oriental y occidental de ese ferrocarril ya están construídos o en contrucción, pero nada se ha resuelto aún sobre un trecho de 515 kilómetros, en Bolivia, entre Santa Cruz y Vilavila. Se dice que la moción destacará el interés que habría, para la defensa del continente americano, en contar con otra vía a través de la América del Sur, que uniera a los dos océanos.

BOLETIN OFICIAL

LA HABANA, 23.— (U. P.)— —El primer boletín oficial sobre las actividades de la Conferencia revela el propósito de realizar los trabajos con rapidez, aprobado por un solo voto de mayoría. La propuesta de que todas las proposiciones deben presentarse hasta las 12 horas del día 25 de julio, fué aprobada por 11 votos contra 10.

El boletín dice que la Comisión de Protección del Hemisferio Occidental "dió un voto de confianza a Mr. Cordell Hull, para que él junto con el Secretario General de la Conferencia, señor César Salaya, delegado de Cuba, organice todas las cuestiones en relación con el manejo de los proyectos que dicha Comisión debe estudiar".

La Comisión de Asuntos Económicos, dice el Boletín que Mr. Berle presentó el proyecto de resolución sobre cooperación económica para que pueda estudiarse en el curso de las discusiones".

La Conferencia proyecta una reunión de todas las Comisiones el miércoles a las 10 A. M., en la que cada una establezca los planes que corresponden. Para ese día no se anunciaron otras formalidades.

Mr. Cordell Hull sometió las proposiciones de los Estados Unidos sobre las colonias, las cuestiones económicas y sobre la neutralidad. No ha sido revelado el contenido de dichas proposiciones.

NO HAY BOYCOTT TOTALITARIO

LA HABANA, 23.— (U. P.)— Los altos funcionarios de la Conferencia Interamericana desmienten la información de los diarios locales de que los representantes diplomáticos de los Estados totalitarios han boycotteado la Conferencia, porque como el Cuerpo Diplomático en general, no fué invitado a la sesión plenaria de ayer lunes, la ausencia de los diplomáticos italianos y alemanes no tuvo significación. Por consiguiente, entre los delegados a la Conferencia no ha llamado en forma alguna la atención, la inasistencia de alemanes, italianos, japoneses y españoles.

Los principales jefes de la delegación tienen el privilegio de invitar como "observadores", a los representantes de países no americanos o de organizaciones particulares, pero hasta el momento ningún delegado ha hecho uso de este privilegio. Los corresponsales de la prensa europea que se hallan aquí son los que cuentan con credenciales de las agencias establecidas en el país, entre las cuales figuran una alemana, una francesa, y una británica. El total de los representantes de prensa, revistas, radios y fotógrafos acreditados, inclusives los cubanos, sube a doscientos, o sea que exceden el total de los personales de las delegaciones asistentes a la Conferencia.

El destino de las posesiones europeas en América se estudia en La Habana

Una de las soluciones propuestas consulta comisiones interamericanas para gobernar las zonas dominadas por países no americanos

LA HABANA, 23 (U. P.)—En círculos interesados en el trabajo de la Comisión para la Conservación de la Paz en el Hemisferio Occidental, se ha sabido que una de las soluciones propuestas para la administración de cualesquiera zonas ahora controladas por países no americanos, en caso de que se encontrase necesario alguna vez tomar tal iniciativa, es la de crear una comisión con forma de gobierno, en la que estarían representadas tres naciones americanas. Tal administración trataría de mantener, hasta donde fuese posible, los funcionarios corrientes administrativos, aduaneros y otros.

Si cualquiera de estas zonas fuese así administrada, se propone que al volver la normalidad, dicha zona sea devuelta a su antiguo poseedor o que sea declarada independiente, si está en situación de ejercer su gobierno propio.

Entre las ideas que circulan en las diversas delegaciones figura la sugestión de que tal asunto sea incorporado en forma de tratado y las naciones que ratifiquen la Convención participarían en este proyecto. Las naciones que no la ratificaran, presumiblemente, no participarían en el convenio.

LAS MALVINAS

Al referirse a las zonas que son controladas por países no americanos, se tiene entendido que éstas serían específicamente aquellas en que se ha reconocido una soberanía real y no disputada, eliminando así las islas Malvinas que la Argentina reclama como suyas, como también Honduras Británicas, donde Guatemala mantiene ciertas reclamaciones.

Estas y otras ideas circulaban en los círculos de la Conferencia, y se espera que serán debatidas cuando la Comisión para la Conservación de la Paz se reúna el miércoles. Se estima que el asunto será estudiado detenidamente durante muchos días.

Se espera que eventualmente se llegará a una coordinación de ideas entre los miembros de la Comisión. Si la sesión plenaria lo aprueba finalmente, podrá, por último, convertirse en "el tratado de La Habana", marcando un nuevo desarrollo histórico de la política panamericana.

ACCION COLECTIVA

El hecho mismo de que las 21 naciones, al acordar reunirse en La Habana demostraron estar hondamente preocupadas por los efectos de la guerra sobre las posesiones de Holanda, Dinamarca, Francia e Inglaterra en el hemisferio occidental, indica que hay un gran sentimiento a favor de algún acuerdo para adoptar un sistema de acción colectiva, en caso de presentarse alguna vez la necesidad de asumir la custodia de cualquiera de estas zonas.

Se ha creído en algunos círculos que tal declaración incluiría párrafos que reafirmarían la política que cristalizó en la reunión de Panamá, que estableció que no se reconocería ninguna adquisición de territorios en el hemisferio occidental hecha por la fuerza.

En ciertos círculos se cree que es necesario declarar abiertamente que el hecho de que una nación europea se apodere o trate de apoderarse de territorio perteneciente a otra nación europea en el hemisferio occidental, y aun cualquiera tentativa de controlar indirectamente alguna zona, sería contrario a la paz, la seguridad y la independencia política de las naciones panamericanas. Hay el sentimiento de que hasta sería necesario, en algunos casos que pudieran presentarse, investigar si determinada nación europea que tenga posesiones en América obra libremente o por coerción.

VIAJE DE CHAUTEMPS A AMERICA

El anuncio de que Chautemps vendrá a América en una especie de misión comercial ha enfocado la atención sobre la necesidad de averiguar si él es un agente francés o nazi, y ha he-

(PASA A LA PAG. 6)

G. Bretaña reconoció al Gobierno Checoeslovaco que preside Benes

Benes será Presidente de la República, Monseñor Sramek, Premier; Jan Massaryk, Ministro de Relaciones; y el general Ingr, Ministro de Guerra

PARLAMENTO CHECO FUNCIONARA EN LONDRES

LONDRES, 23.— (U. P.).— Churchill anunció en la Cámara de los Comunes que Gran Bretaña había reconocido el comité nacional checoeslovaco presidido por Eduardo Benes como Gobierno Provisional de Checoeslovaquia.

Ayer el doctor Benes celebró una entrevista con el Secretario de Relaciones Exteriores, Lord Halifax.

En el nuevo Gobierno, Benes pasa a ser Presidente de la República Checoeslovaca, Monseñor Sramecк, Premier, Jan Massaryk, Ministro de Relaciones Exteriores, el general Ingr, Ministro de Guerra, Eduard Outrata, Ministro de Hacienda, Frank Nemec, Ministro de Bienestar Social, Jan Slavik, Ministro de lo Interior, Ladislaus Feirabend, Ministro sin cartera, Jaromir Necas, Ministro sin cartera y Jan Becko, Secretario del Ministerio de Bienestar Social.

Eduard Outrata fué gerente general de la fábrica de armas de Brno, Frank Nemec fué presidente de la Unión de Ferroviarios. Feirabend pertenece al partido agrario y Necas y Becko son socialistas.

Al recibir a los corresponsales extranjeros con ocasión del reconocimiento británico del Gobierno Checoeslovaco, Benes declaró que lucharía por la restauración de las antiguas fronteras de Checoeslovaquia "con algunos cambios", condenó algunas de las fronteras fijadas en Munich, incluyendo la cesión del Sudeten a Alemania, agregando que el problema de las fronteras es ahora secundario. "Debemos primero ganar la guerra".

Expresó Benes el convencimiento de que "Gran Bretaña resistirá victoriosamente", la guerra volverá a ser llevada al Continente. Es seguro el derrumbe de Alemania; las dictaduras tienen sus días contados. El pueblo checoeslovaco volverá a ser libre"

Reveló Benes que se había restablecido también en Londres un Parlamento de 40 miembros en el cual se incluirían más tarde algunos representantes sudetes. Dijo que el ejército y la fuerza aérea checoeslovacos participarían en la defensa de Gran Bretaña,

Presidente Benes

según los planes del estado mayor británico.

Recordó que 2 años después que Balfour le entregara la nota que reconocía al Gobierno Checoeslovaco en la guerra anterior. Lord Halifax le había hecho entrega de una comunicación casi idéntica. Subrayó Benes la importancia del reconocimiento británico a raíz del discurso de Hitler y declaró: "Esto demuestra que los británicos están combatiendo no solamente por ellos sino también por Europa". Predijo que el reconocimiento tendría "tremenda influencia moral en todos los pueblos que están bajo el dominio de Hitler".

Temporal en la cordillera ha cerrado el camino internacional

MENDOZA, 23. — (U. P.). — Debido al fuerte temporal de nieve ocurrido el 19 del actual, que se prolongó durante toda la noche, y a la intensa lluvia caída el mismo día y en la madrugada* del siguiente, se produjeron desprendimientos de enormes rodados que clausuraron el camino a Chile en las proximidades de la estación Punta de Vacas.

La violencia del temporal ha hecho desprender de las laderas de las montañas grandes masas de piedra y nieve que cierran el camino a la altura del rodado de El Sargentón en unos 50 metros y cerca del rodado de Juan Pobre en unos 100 metros.

La sección Mendoza de la Dirección Nacional de Vialidad reforzó las cuadrillas de obreros que tratan de abrir el paso al tránsito, estimando que durante la semana actual quedará libre el camino.

Estados Unidos

157 MUERTOS A CAUSA DEL CALOR

NUEVA YORK, 23.— (U. P.) Continúa la ola de calor que ha sido causa de 157 muertes en todo el país, de cuya cifra 27 murieron de calor y 130 murieron ahogados.

Se señala que el calor es mayor en las llanuras centrales del oeste hasta el Atlántico. En algunas ciudades el termómefro marcó temperaturas superiores a los 38 grados centígrados.

NUEVO PRESIDENTE DEL NATIONAL CITY BANK

NUEVA YORK, 23.— (U. P.) Mr. Gordon S. Rentschler, presidente del National City Bank en Nueva York, desde hace 11 años, ha sido elegido presidente general, en lugar del finado Mr. James Perkins.

Simultáneamente, el directorio eligió a Mr. William Gaze (hijo), ex primer vicepresidente a cargo de las sucursales de la institución en el país, para suceder a Rentschler en la presidencia que ocupaba.

NOTICIAS DE AMERICA LATINA

ARGENTINA

BUENOS AIRES, 23. — (U. P.). — José Oses, director de El Pampero, fué arrestado y puesto a disposición del tribunal penal cuyo juez es el señor Alfredo Arancibia Rodríguez.

El Ministerio del Interior había prohibido la circulación en los correos de la edición de El Pampero del día 19 de los corrientes por publicar un acróstico antibritánico con proyecciones obscenas.

BUENOS AIRES, 23. — (U. P.). — El diputado por Entre Ríos Juan Morrogh Bernard ha presentado a la Cámara un proyecto de ley que dispone que la Dirección de Aeronáutica Civil eleve para su aprobación al Ministerio del Interior un plan de formación y entrenamiento de pilotos civiles que deberá quedar realizado en forma gradual el 30 de junio de 1943 y que tendrá comienzo de ejecución dentro de los 90 días de promulgada la ley.

BUENOS AIRES, 23. — (U. P.). — La fracción anglófila de la Unión Cívica Radical, que es el más poderoso partido político argentino, ganó esta tarde el primer round en la lucha por la orientación del partido.

A raíz de un choque entre elementos de la Derecha y de la Izquierda del partido, una comisión especial del Comité Nacional se reunió en la Cámara de Diputados, para poner término a esa lucha y formular la política del partido que será transmitida a la delegación argentina en La Habana.

El Comité Nacional se reunirá lo más pronto posible para aprobar la moción recomendada, y determinará si esas instrucciones pueden o no ser enviadas a La Habana. Posteriormente, toda la cuestión será sometida a la Convención Nacional, y allí quedará resuelto si la orientación del partido es en favor de las democracias o de los totalitarios, decisión que será importantísima para la política externa argentina.

La moción provisoria incluye:

Primero, el partido combatirá, con todos los medios a su alcance, contra los elementos anti-democráticos existentes dentro del país;

Segundo, apoyará en La Habana una política de formación de un bloque continental de defensa contra una agresión externa; y

Tercero, someterá esas políticas a la Convención Nacional, adoptándolas, mientras tanto, como dogma del partido.

BRASIL

RIO DE JANEIRO, 23. — (U. P.). — Un vocero de la Embajada francesa desmintió categóricamente que el viaje de Chautemps a Sud América tenga relación alguna con el supuesto propósito de evitar que Estados Unidos "colonice" las posesiones francesas en el Hemisferio Occidental.

El portavoz puso de relieve que el viaje de Chautemps tenía únicamente por finalidad informar a los representantes diplomáticos franceses sobre los recientes acontecimientos acaecidos en Francia. Agregó que ello era necesario en vista de las dificultades en las comunicaciones entre Francia y América.

COLOMBIA

BOGOTA, 23. — (U. P.). — El Ministro de la Guerra, señor José Joaquín Castro Martínez, presentó al Congreso la memoria correspondiente al ministerio en la cual solicita autorizaciones para la vigorización del ejército como afirmación de la soberanía colombiana.

En la memoria anuncia que presentará próximamente dos proyectos de ley que especialmente tienden a aumentar las secciones de marina y aviación, fijando nuevas condiciones para el retiro de los pilotos y considerando indispensable la inversión de una suma extraordinaria para mantener una fuerza aérea que corresponda a las necesidades de la defensa exterior e interior del país.

Proyecto de F. C. Transcontinental de Arica a Santos

LA HABANA, 23.— (U. P).— El proyecto de ferrocarril transandino boliviano sometido a la comisión de preservación de la paz solicita " a la brevedad posible la financiación del tramo que falta para completarlo".

En los considerandos expresa lo siguiente: "En América Central existen actualmente ferrocarriles transoceánicos como el Canadian Pacific, el del istmo de Tehuantepec, el de Puerto Barrios a Guatemala, el de Puerto Limón a Punta Arenas y el de Panamá a Colón y numerosas redes ferroviarias que ligan el este con el oeste de Estados Unidos de América.

"Cualquiera de esas líneas sirve para poner los dos océanos en comunicación directa más o menos rápida en caso de obstrucción temporal o definitiva del Canal de Panamá por una acción de guerra.

"En América del Sur existe sólamente el ferrocarril transandino entre Valparaíso y Buenos Aires, parcialmente obstruido desde hace algunos años y de tráfico inseguro en invierno en el tramo que atraviesa la cordillera de Los Andes...

"El ferrocarril de Arica a Santos ha de beneficiar particularmente el intercambio económico no solo entre los países que atraviesa sino también entre los adyacentes de Perú, Ecuador y Colombia en el Pacífico, Argentina, Uruguay y Paraguay en el Atlántico. En caso de guerra será la comunicación res, evitando los grandes obligada entre los dos marodeos y posibles obstáculos de la navegación por Magallanes".

Cualquiera tentativa de intromisión extranjera en América tropezará con la resistencia de todo el Continente

Declaró el Secretario de Estado suplente Mr. Sumner Welles, a propósito de la ruptura de relaciones entre España y Chile. — Comentarios de "La Noche" de Lima acerca del rompimiento hispano-chileno

GESTION DEL EMBAJADOR CABERO

WASHINGTON, 23. (U. P.) — El Secretario suplente del Departamento de Estado, Mr. Sumner Welles, reiteró su creencia de que toda tentativa de una nación extraña para entrometerse en los asuntos internos de cualquier gobierno americano tropezaría con la resistencia de todos los pueblos del hemisferio occidental.

Este comentario de Welles fué hecho en una conferencia de prensa en respuesta a preguntas que se le formularon acerca de la visita del Embajador de Chile, señor Alberto Cabero, quien le informó de la actitud de Chile en relación con la ruptura de relaciones entre Chile y España.

El siguiente es el texto del comentario de Welles:

"El Embajador de Chile me visitó ayer, de acuerdo con las instrucciones de su Gobierno, para comunicarme la declaración hecha al Gobierno de Chile por el Gobierno de España y la respuesta dada por el Gobierno de Chile.

"Creo que el Gobierno constitucional, democrático y regularmente elegido de Chile, con el cual este Gobierno mantiene las más estrechas y cordiales relaciones, está ampliamente capacitado para hacer, respecto de ese incidente, la declaración pública que juzgue necesaria.

"Estimo, no obstante, que puedo agregar que toda tentativa de parte de un gobierno extraño para entrometerse directa o indirectamente, en los asuntos internos de cualquiera República americana, será rechazada unánimemente por todos los pueblos de América".

COMENTARIOS DE "LA NOCHE" DE LIMA

LIMA, 23. (U. P.)— (Por Correo Aéreo). — El único diario que hace comentario sobre la ruptura de relaciones diplomáticas entre España y Chile, es el vespertino "La Noche" cuyo editorial dice así:

"Las contínuas fricciones que se venían produciendo entre los Gobiernos de Chile y España han tenido lamentable culminación con el rompimiento de las relaciones diplomáticas entre los dos países. Los rozamientos se suscitaron, en su mayor parte, por la interpretación y aplicación del derecho de asilo. Además, el Gobierno español no veía con agrado la buena acogida que en Chile se dispensaba a los refugiados, casi todos ex combatientes republicanos. Pero el fondo, el origen real de todas estas divergencias, ha sido la diversidad de ideologías, la distancia doctrinaria entre el Gobierno totalitario del general Franco y el Gobierno de Frente Popular — definidamente izquierdista — que preside el señor Aguirre Cerda.

"SENSIBLE DISTANCIAMIENTO"

"Es sensible que se produzcan estos distanciamientos entre España, la Madre Patria, y las naciones latinoamericanas. Entre España y América Latina existen lazos y vinculaciones que están— debieran estar — por encima de cualquier diferencia circunstancial.

"Sólo el respeto recíproco, una absoluta no ingerencia en los asuntos ajenos, puede evitar las fricciones. Y ésta es la actitud que todos los Gobiernos sudamericanos han adoptado con respecto a España, a pesar de las simpatías que pudiera tenerse por los republicanos o por los nacionalistas. El pueblo español tiene, tuvo siempre, derecho a darse al Gobierno que le pareciera mejor. Por eso, América, que respetaba al Gobierno monárquico de Alfonso XIII, respetó también la decisión electoral que derrumbó la monarquía y creó la República Española, y respeta asimismo al Gobierno hispánico que surgió de la guerra civil. América no interfiere en ninguna forma en los asuntos españoles.

ESPAÑA NO DEBE INTERVENIR EN AMERICA

"Igualmente, España, cualquiera que sea la orientación y el contenido ideológico de sus Gobiernos no interfiere, no debe interferir, en los asuntos que conciernen exclusivamente a cada uno de los países americanos. Esta situación de mutuo respeto, de no intromisión, ha subsistido en todo momento entre España y Sud América. La primera excepción acaba de producirse. Y es por ello que lamentamos profundamente, tanto como el rompimiento de relaciones entre España y Chile, el tono y los términos en que se ha producido.

"El Gobierno que rige en la actualidad los destinos de la nación chilena no ha llegado al poder por asalto. Los asaltos al poder se producen con las armas en la mano, y nó, como en el caso chileno, a través de un límpido proceso electoral, realizado democráticamente. Aguirre Cerda fué llevado al poder por el pueblo. Y ésto no lo discute ni siquiera la derecha chilena. Las fuerzas de derecha de Chile reconocen que Aguirre Cerda triunfó en buena lid. Su oblación a ese proceso electoral es de otro orden. Afirman que el pueblo chileno se equivocó. Pero ésa es ya una cuestión chilena, que debe ser resuelta y discutida y aclarada por el pueblo chileno. Desearle mejores gobernantes a Chile es afirmar que el pueblo chileno carece de conciencia política y que ignora cuáles son sus intereses.

"Lamentamos el hecho del rompimiento. Y lamentamos el tono del rompimiento. Porque consideramos deplorable todo lo que tienda a distanciar a España, la Madre Patria, de cualesquiera de los Estados Sudamericanos. Porque en América todos amamos a España, y antes que el debilitamiento de los lazos efectivos, anhelamos que se fortalezcan y se hagan cada día más sólidos y firmes".

Duques de Windsor continúan en el Portugal

LISBOA, 23. — (U. P.). — Los Duques de Windsor continúan en Cascaes, esperando el resultado de las actividades del secretario del Duque, capitán Phillipps Wood, en Londres tocante a la partida de los Duques a las Bahamas para lo cual tratarán de ver modo de trasladarse a Nassau probablemente por un hidroavión especial desde Lisboa.

Respecto a la información que la Duquesa se hubiese manifestado enfadada por el exilio a las Bahamas ha sido imposible obtener confirmación de los comentarios. Tales informaciones han sido dadas por el corresponsal del Daily News en Nueva York.

NUEVA YARK, 23. — (U. P.). — El World Telegram dice que la Duquesa de Windsor cablegrafió a unos amigos de Nueva York que ella y el Duque estaban viendo modo de dirigirse directamente desde Lisboa a las Bahamas a bordo de un crucero británico.

AVISOS ECONOMICOS CLASIFICADOS

ALAMBRE
CAÑERIA
METAL DESPLEGADO
S. SACK
San. PABLO 1179
MORANDE 817

Indice de Avisos Economicos Clasificados

1.—Alhajas, monedas y antigüedades.
2.—Automóviles, camiones y vehículos.
3.—Neumáticos, accesorios y garages.
4.—Arriendos buscados.
5.—Arriendos ofrecidos:
—Casas, chalets.
—Departamentos y piezas.
—Locales, oficinas.
6.—Abarrotes, comestibles, frutos del país.
7.—Arboles y plantas.
8.—Armas, caza y pesca.
9.—Artículos de escritorio, Librería e imprenta.
10.—Aves y animales.
11.—Belleza y peluquería.
12.—Compra y ventas varias.
13.—Deportes, turismo y veraneo.
14.—Diversos.
15.—Educación.
16.—Fotografía, cine y útiles científicos.
17.—Ocupaciones buscadas:
—Empleados.
—Profesionales.
—Domésticos.
—Operarios.
18.—Ocupaciones ofrecidas:
—Empleados.
—Profesionales.
—Domésticos.
—Operarios.
19.—Residencias, Hoteles, Restaurantes.
20.—Materiales de construcción.
21.—Metales y minerales.
22.—Motores, maquinarias y artículos eléctricos.
23.—Máquinas de escribir y coser.
24.—Muebles, menajes y artículos sanitarios.
25.—Modas e interés para el hogar.
26.—Mudanzas y transportes.
27.—Negocios e instalaciones. compra y venta.
28.—Objetos y animales perdidos.
29.—Personas buscadas.
30.—Préstamos, acciones y bonos.
31.—Productos medicinales.
32.—Propiedades compran:
—Casas, chalets.
—Quintas y sitios.
—Parcelas, chacras, fundos.
33.—Propiedades venden.
34.—Propuestas públicas y particulares.
35.—Radios e instrumentos de música.
36.—Remates voluntarios.
37.—Notificaciones y citaciones.
38.—Sastrerías e indumentarias.
39.—Talleres y composturas.
40.—Judiciales.

AGENCIAS DE "LA NACION"

PARA LA RECEPCION DE AVISOS ECONOMICOS:

SAN DIEGO 1181
Teléfono 76039
Cigarrería y Camisería "EL RECORD"
FERIA MATADERO N.o 42
PORTAL EDWARDS 2748, Cigarrería.
PORTAL EDWARDS 2752, Cigarrería.
SAN PABLO 3258, Peluquería.
MAPOCHO 2674, Peluquería.
PROVIDENCIA 1340, Pastelería Chile.
IRARRAZAVAL 2897, frente TEATRO HOLLYWOOD.
MAULE 1006.
RECOLETA 794, Peluquería PARIS.
Lavandería, DOMINICA 835,
Lavandería Higiénica, INDEPENDENCIA 319,
Agencia de Empleos.
En las Agencias se reciben avisos hasta las 9 P. M.

1.–Alhajas, monedas y antigüedades.

BOLETOS. JOYAS, brillantes, oro compro, supero cualquier oferta. Nueva York 25. Costado Club Unión. 31 Jul.

PARA ANTIGUEDADES, OBjetos de arte, Arturo Prat 6, nuevo local, se compra, vende muebles, cuadros, armas, marfiles, santos de madera, joyas y monedas de colección. julio 17

BOLETOS AGENCIA DE joyas, compro, pagando altos precios. Avenida Bernardo O'Higgins 1017. 22 Agt.

¡¡NOVIOS!! PARA ARGOLLAS Fábrica Sostín. Nueva York 66. Agosto 12

S. SACK
FIERRO
SAN PABLO 1179 MORANDE 817

PARA ANTIGUEDADES, OBjetos de arte, Arturo Prat 6, nuevo local. Se compra, vende muebles, cuadros, armas, marfiles, santos de madera, joyas y monedas de colección. 20 Agsto.

SI SU RELOJ SE DESCOMPOne, DROVI lo dejará nuevo — Alameda 775, Oficina 11. 30 Junio.

ORO, JOYAS, BRILLANTES plat ino, plata, monedas antiguas compramos superando cualquier oferta. Bandera 72. Agosto 5

¡¡¡ BRILLANTES JOYAS !!! Oro, plata, monedas, compramos, superando cualquiera oferta. Huerfanos 1121. 29 Jul

NOVIOS: ARGOLLAS ORO, 14 y 18 kilates, macizas, grabadas desde $ 96 par. San Diego 780 Relojeria Sportman. 31 Jul

COMPRAMOS OBJETOS ANtiguos, pagando buen precio.— Huérfanos 1170. Teléfono 60825. 26 Julio

2.–Automóviles, camiones y vehiculos.

CONTRA GRIPPE, OBLEAS Chinas Li-Wu-Pat. 7 Agosto

MANDE HACER SUS CARROcerías de carga y microbuses. Inés de Aguilera 1053. Plaza Almagro. 10 Agosto

EMPAQUETADURAS PARA AUtomóviles y motores explosión, fabrico. Riquelme 913. Agosto 14

ENSEÑO MANEJO Y MECANIca automóviles, profesor autorizado. Almirante Barroso 762. Julio 31

RODAMIENTOS PARA AUTOmóviles y camiones de cualquier marca. Surtido completo, constantemente en existencia. SKF. Estado 50. 2 Agost.

PUELMA Y CIA. LTDA. DELIcias 157, ofrece los siguientes automóviles usados con facilidades de pago, financiamiento directo: Ford 1937, motor 60, cuatro puertas, radio; Dodge 1936, cuatro puertas; Packard, 1935, cuatro puertas, radio; D. K. W. 1939, chasis nuevo, camioneta; Wanderer 1936 ,cuatro puertas; Chevrolet 1935, cuatro puertas; Buick 1931, cuatro puertas; Ford 1931, turismo dos puertas de lujo; Auburn 1935, dos asientos; Studebaker 1931, cuatro puertas; Dodge 1931, cuatro puertas, ocho y seis cilindros; Dodge 1931, roadster; Plymouth 1929, turismo; Chevrolet 1929, turismo. 24 Julio

VENDO BICICLETA, MIGUEL León Prado 2090 (Padura) 27 Julio.

FORD 1929, TURISMO, PIN tura capota nuevas, véndese. — Delicias 4424. 26 Julio.

3.–Neumáticos, accesorios y garages

LLEGARON RESPUESTOS Y accesorios para bicicletas. Muebleria "La Santiago". Agustina 847. 25 Julio

OCASION NEUMATICOS USAdos, prefecto estado, vendo. Diez de Julio 1340. 25 Jul

VULCANIZACION "HOLLYwood". Arreglánse zapatones, bolsas de agua, impermeables; etc. Fabricamos cualquier artículo de goma. Especialidad neumáticos todas medidas. — Alonso Ovalle 909. 27 Julio.

PAPELES PINTADOS
SALDOS
LIQUIDA
NUEVA YORK 29.

julio 31

AUTOMOVILISTAS MANDEN transformar sus capotas y fundas al taller de M. Basten. — Brasil 451. 22 Agosto

NEUMATICOS 36x8, 38x9, 975x20 precios ocasión. Londres 11. julio 28

4.–Arriendos buscados.

NECESITO ARRENDAR CASA grande apropiada residencial, cerca Estación Alameda. Tratar Delicias 2816. 23 Julio

5.–Arriendos ofrecidos.

ARRENDAMOS PROPIEDADES Caja Propietarios. Santo Domingo 1249. 17 Feb.-1941

ADMINISTRAMOS PROPIEDades Caja Propietarios. Santo Domingo 1249 17 Feb.-1941

6.–Abarrotes, comestibles y frutos del país.

PAPAYA, BROCKWAY, SIEMpre la mejor. Exíjala a su repartidor Teléfono 51833. Set. 6

7.–Arboles y plantas

EUCALIPTUS GLOBULOS, 100 pesos mil; ciprés macrocarpa para cerca; pino insignis, frutales y forestales. Criadero Santa Marta. San Diego 2299. 8 Agost.

ARBOLES FRUTALES, PLANtas, arbustos, tierra hoja, ofrece Criadero Corrial. Alameda esquina Arturo Prat. El vivero está situado al lado Estación Renca. Agosto 7

ALCACHOFAS, FRUTILLAS, papas de flores y semillas. Despachamos provincias. Semilleria Valenzuela. Mercado Central. 24 Julio

NARANJOS, LIMONEROS, PALtos, olivos, eucaliptus, macrocarpas, pinos insignis y toda clase frutales, forestales, gran existencia a la vista, ofrece: Jardín Linderos. Bandera 890. 31 Julio

CRIADERO SEMILLAS DEL país. Fábrica de maceteros, variedad en almácigos, todo el año, alcachofas, fresón, eucaliptus globulus, en maceteros, ciprés, plantas ornamentales.— Mercado Central, Rosa Suazo. 3 Agst.

ALAMOS, PLANTAS, VENDO y gruesos. Merced 760. julio 25

EUCALIPTUS GLOBULOS, 100 pesor mil; ciprés macrocarpa para cerca; pino insignis, frutales y forestales. Criadero Santa Marta. San Diego 2299. Agosto 8

10.–Aves y animales

CRIADORAS, INCUBADORAS, comederos, bebederos, nidales, trampa y brujos, Termostatos; lámparas, etc. Casa Hugo Holle, Huérfanos 1223. 21 Agosto.

CATAS AUSTRALIANAS BAratísimas.— Independencia 1581. 3 Agosto.

11.–Belleza y peluquería.

ONDULACION PERMANENTE al croquiñol, sin electricidad, desde 20 pesos. Peluquería de la Cruz. San Antonio 380. Teléfono 84085. 19 Agsto.

¡¡SEÑORITAS!! APROVECHEN una linda permanente sólo $ 20 "Patricio" (frente Club de Señoras), Monjitas 758, Teléfono 74812. 22 Agosto

Una fotografía de 24 centímetros por 18 recibirá usted GRATIS colocando un AVISO ECONOMICO en esta SECCION. Por cada AVISO ECONÓMICO que usted coloque, solicite en la CAJA UN CUPON que le da derecho a una hermosa fotografía de los Estudios Fotográficos TIMAR, Nueva York 47.

12.–Compra y ventas varias.

BOTELLAS Y SACOS VACIOS compro cualquier cantidad, pagando los mejores precios. Gay 2728. Teléfono 94201. 31 Jul.

CONTRA DOLOR DE CABEZA Obleas Chinas Li-Wu-Pat. 7 Agosto

COMPRO CATRES USADOS, voy domicilio. San Diego 1380. Teléfono 53526. 27 julio

14.–Diversos.

DENTADURAS COMPOSTURas rápidas, precios bajos. Rosas 2059. 7 Agosto

POMPAS FUNEBRES, SAN Francisco frente Asistencia Pública. Teléfono 86071. La de mejor presentación, precios módicos. 13 Agost.

15.–Educación.

NUEVOS CURSOS RAPIDOS: Dactilografía (tacto), taquigrafía, redacción, contabilidad, telegrafía, corte-confección, sombreros, sastrería, peinados artísticos, manicure. Diplomas legalizados. Solicitense prospectos. Instituto Técnico. Santo Domingo 1307. Teléfono 64310. 27 Jul.

ENGLISH ACADEMY, DEDicase enseñanza privada: inglés, taquigrafía, contabilidad, dactilografía, aritmética. — English Shorthland, Agustinas 1739, teléfono 69372. 19 Agosto.

¡OJO! "MECANICA DENTAL": modas, sombreros, peinados, manicure, sastrería, contabilidad, etc. Rápido moderno, económico, garantido. Internado señoritas, moral agradable. Acreditadas Escuelas Politécnicas Profesionales "Díaz-Gascogne". Fundadas 1914. Reconocidas Supremo Gobierno. Santo Domingo 670. Teléfono 60468. 31 Jul.

CURSOS RAPIDOS: TAQUIgrafía, contabilidad redacción, dactilografía un mes! Instituto Cemercial. Ahumada 358. Agosto 7

INSTITUTO MORALES MAtus. Recomendado por Gobierno. Tenderini 151. Cursos rápidos, Taquigrafía Morma. Inglés, Dactilografía ¡¡10 días!! 9 Agost.

CONTABILIDAD, REDACCION, Aritmética, Ortografía; cursos individuales, colectivos, diurnos, nocturnos. Enseñanza garantida, perfecta. Escritura máquina en quince días. Taquigrafía, 2 meses. Profesorado especialista. Solicite prospectos. Instituto de Contabilidad. Fundado 1922. Santo Domingo 1030, Teléfono 69595. Agosto 6

ACADEMIA CORTE, CONFECción, sombreros, flores, juguetería. Ahumada 358. Agosto 7

16.–Fotografía, cine y útiles científicos

PARA REVELADOS, COPIAS, ampliaciones, prefiera la Casa Hans Frey. Huérfanos 1066, segundo piso. 22 Agt.

17.–Ocupaciones buscadas:

CONTRA DOLOR DE MUEblas: Obleas Chinas Li-Wu-Pat. 7 Agosto

NECESITO ALBAÑIL, POCO trabajo. Conferencia 1352. julio 26

ENCERADOR ASEADOR, LLAme Teléfono 68951. 1.o Agost.

CONTADOR, CONTADORA práctica, tenga buena letra parada, necesitamos.— Nueva York 52, Tercero 12. 25 Julio.

EMPLEADO BUEN DACTILOgrafo, con buena caligrafía y conocimientos de Contabilidad se necesita. Dirigirse a Casilla 2767 acompañando referencias. 24 Julio

ARMADOR PARA LADOS Y talones, se necesita.— Aycaguer y Cía. Víctor Manuel 2298. 25 Julio.

BORDADORA SINGER, NECEsito, buen sueldo, Merced 750. 25 Julio.

—Domésticos.

NECESITO EMPLEADA, POCO servicio Ricardo Santa Cruz 739. julio 26

MUCHACHO PARA MOZO COcina, necesita Hotel de primera, Presentarse La Bolsa 87, 24 Julio.

MUJER JOVEN CUIDAR Quinta, sepa cocinar necesito; también jardinero. — Décima Avenida 079. (Lo Ovalle) 25 Julio.

EMPLEADA PUERTAS AFUEra se necesita. Buenos informes. Tratar: Pasaje Hunneus 1155. Piso 3.o. Casa N.o 4. 30 julio

JOVEN PARA MANDADOS necesita Imprenta, Carmen 545.

MUCHACHA AYUDAR SERVIcio casa, necesito. Arturo Prat 1650

18.–Ocupaciones ofrecidas.

VENDEDORES DE RADIO: ganarán buena participación (renta permanente), ofreciendo nuestro seguro, eécnico permanente. Solicite prospectos: International Radio Service Corporation. Amunátegui 89. 24 Julio.

MATRIMONIO CON NINITA de cuatro años se ofrece, ella como cocinera y el para jardín u hortaliza. Buenos informes. Sin vicios. Escribir: Borjas 217. Luis A. Inostroza. 31 julio

AGENCIA EMPLEOS "LA PROtectora", con 15 años de experiencia, ofrece a usted toda clase de servidumbre, Plaza Almagro 1133, Teléfino 88095. 7 Agosto

OFRECESE SEÑORA JOVEN INdependiente, secretaria. Salinas. San Isidro 294. julio 24

19.–Residenciales, hoteles, restaurants

SANTO DOMINGO 657, ESpléndidas piezas calle, interiores, anexo Baño. Comida primera. 27 Julio.

CARRERA 246, PENSION, PIEzas, honorabilidad, economía. 24 julio

HOTEL AITOR, UNICO EN SU género, completamente transformado. Centralísimo, limpio, honorable y el más económico; espléndida comida española. Estado 45. Teléfono 84474. 7 Agosto

SERRANO 270, BAJOS. DEpartamento calle, con pensión. Otras interiores, teléfono.

RESIDENCIAL PRESTIGADA, comidas primera; piezas calle matrimonio, $ 800-$ 500; caballeros, $ 400-$ 280. Rosas 1251. 17 Agost

OCASION SE VENDE, FUNCIOnando, Catedral 1257, T. 86756.— ¡ESCH!, residencial honorable departamento, piezas chicas a precios módicos, c|s. muebles, muy buena comida. Pensión de mesa, viandas domicilio. Recibo pasajeros. Residencial ¡ESCH!, se vende.

20.–Materiales de construcción.

PARA FIERRO, SACK 31 Jul

CEMENTO MELON, SACK 31 Jul

FIERRO ACANALADO, GALvanizado. Morandé 817. 31 Jul

ZUNCHOS LISOS, AMPOLLAdos. Sack. 31 Jul.

PINTURA DE PASTA SACK. 31 Jul

FIERRO REDONDO CONStrucción. Sack. 31 Jul.

FIERRO GALVANIZADO LISO San Pablo 1179. 31 Jul

¡¡¡MADERAS!! NUEVA BArraca "San Martín". Pino Araucaria, Mañio, Alerce, San Martín 870. Fono 63816. 4 Agosto.

S. SACK. BARRACA fierro San Pablo 1179 Morandé 817. Precios bajos. 31 Jul.

COMPRO MARMOL PLANchas o pedazos. San Pablo 1143. 25 Agosto

PAPELES PINTADOS $ 1.20, rollo. Nueva York 29. 7 Agosto

PAPELES MURALES SIEMPRE precios más bajos. Papelería Nacional.— San Antonio 18 25 Julio

PUERTAS, VENTANAS, FEnix.— Delicias 739. 31 Julio.

¡¡DEMOLICION!! FIERRO REdondo, platino, té, vigas doble T., cañerías, maderas, robles, pino, álamo y demás materiales. San Diego 1260. 25 julio

¡¡¡DEMOLICION!!! POR ENtrega del local liquidamos a cualquier precio puertas, ventanas, mamparas, galerías, sanitarios y toda clase materiales San Diego 1758. 1.o Agt.

GRAN EXISTENCIA: PUERtas, ventanas, mamparas, galerías nuevas, usadas. Maderas baratas. Arturo Prat 227. 29 Julio.

DEMOLICION, CATEDRAL 2023. Fierro galvanizado, tejas, pino, roble, puertas, materiales en general. 29 Julio

22.–Motores, maquinarias y artículos eléctricos.

TRANSMISIONES, EJES, DEScansos, consolas, machones, poleas de acero "American"; correas, uniones y pasta para correas. Ofrece: Küpfer Hnos. S. A. C.— Libertad 58. 17 Agosto

MOTORES ELECTRICOS MARca Asea, fabricación sueca generadores transformadores en tila res equipos soldadura eléctrica, maquinaria eléctrica en general, d cansos a bolitas SKF poleas y transmisiones, entrega inmediata. SKF Estado 50 2 Rgosto

EJES PARA TRASMISION, A precios más bajos en plaza, ofrece: Fundición Grajales. Calle Grajales 2548. Santiago. Teléfono 93417. 30 julio

VENDO OCASION, GRAN MAquina afiladora automática. Arturo Prat 227. 2 Agosto

¡IMPRENTA! CUALQUIER MAquinaria encontrarán permanentemente. San Diego 230. Facilidades pago. Agosto 22

23.–Máquinas de escribir y coser.

MAQUINAS "SINGER" ENTREgames facilidades pago. Mac Iver 162.

COMPRO MAQUINAS COSER también empeñadas Voy domicilio.—Lira 933. Teléfono 51370

MAQUINAS CORNELY, BORdadoras, caladoras, enseñanza gratis. 21 de Mayo 562. Agosto 19

FAURÉ
ARTICULOS Y MUEBLES PARA COCINA
CARMEN N.o 315
(PASADO JOFRE)

S. SACK
FIERRO NACIONAL
REDONDO-CUADRADO-PLANO
SECCION ESPECIAL
S.n PABLO 1179
MORANDE 817

24.–Muebles, menajes y artículos sanitarios.

CONTRA RESFRIOS: OBLEAS Chinas Li-Wu-Pat!!. 7 Agosto

¡¡OCASION MUEBLES Moderno: comedores, dormitorios, hall. Facilidades pago "La Quedano" San Diego 1220. 16 Agosto

COMPRE SUS MUEBLES EN Fábrica Imperio. Economía, calidad, elegancia. Grandes facilidades. Casa Chilena. Gallo 2887. 1 Agosto

¡¡¡ATENCION!!! COMPRO muebles, nuevos o usados de comisión, máquinas Singer, con facilidades pago, Unicas. San Diego 1877. 16 Agosto

¡BARATISIMO! VENDO Dormitorio, comedor confortable, moderno, varios. Carmen 1[illegible]. 4 Agosto

¡¡POR VIAJE!! VENDO Dormitorio, comedor confortable moderno. Nataniel 681. 4 Agosto

¡¡MODERNICE su Hogar!! Recibimos sus muebles antiguos, entregamos modernos "La Baquedano" San Diego 1283 10 Agosto

COCINAS ECONOMICAS, lavaplatos, baños, calentadores, barros basureros, precios rebajados. Ofrece.— Chacabuco 21 Agosto

ANTIGUA FABRICA "El Porvenir", Sazié 2450. Teléfono 63820. Muebles modernos, dormitorios, comedores, escritorios, halls, etc. Grandes facilidades. $ 100 pie y 20 mensuales. Especialidad profesores. 1 Agosto

COLCHONES LANA, Cauties, crin, encontrará en Colchonería Francesa. Especialidad fabricación a domicilio. Diego 9. Teléfono 86838. 24 Agosto

¡CREACIONES EXCLUSIvas!. Muebles de alta calidad. Especialidad en terciopelos enchapados. Fábrica de Muebles Las Delicias, Avenida Bernardo O'Higgins 1[illegible]. Visite nuestro establecimiento, el más surtido de Santiago. Precios bajos, facilidades (sin recargo). 13 Agosto

¡BARATISIMO VENDO Comedor, dormitorio, cocina, marquesa. Castro 11. 7 Agosto

MUCHAS MUEBLERIAS contrará pero... la San Francisco tiene honradez como más de cincuenta años. Santonio 62. julio

¡MUEBLERIA BOSTON! Antonio 464, ofrece muebles, mitorio, comedor, hall en des facilidades de pago necesidad de fiador. Agosto

GRAN LIQUIDACION bles coloniales modernos, docena $ 180. Libertad 14 Agosto

¡GRAN OPORTUNIDAD Por inaugurar nuestro vo y grandioso local, cemos a los precios bajos de Santiago, el variado y extenso Solamente nuebles de dad. Facilidades, sin go. Muebleria Avenida Bernardo O'Higgins 1160. Agosto

COCINAS ECONOMICAS bios arreglos, pidalas a fabricante. San Alfonso 4[illegible] Agosto

MUEBLES TODOS EN solamente en la Fábrica go 277 - 281. Teléfono Condiciones ventajosas. ben muebles en pago. 15 Agosto

COCINA ECONOMICA de y una romana 500 kilos sión vendo. Esperanza 2[illegible] 13 Agosto

$ 420, DORMITORIO: $ 680; amoblado comedor, hall confortable; máquina ger, marquesas, sillas, mesa, silla, vendo urgente Lira 933. 14 Agosto

DORMITORIO, COMEDOR confortable, juego de sala, muebles sueltos, se vende gentísimo, Marcelela 43[illegible] 14 Agosto

¡¡OCASION VENDO: blados dormitorios, comedor muebles sueltos. Delicias 2[illegible] 14 Agosto

ACERO
OCHAVADO CUADRADO
REDONDO PARA MUROS
PRECIOS BAJOS
S. SACK
San PABLO 1179
MORANDE 817

GUIA PROFESIONAL

ABOGADOS

MULLER RIVERA Hnos. Morandé 291— Oficina 21 10—1 y 3—7 Nulidade matrimonios. posesiones efectivas, asuntos familias Atención gratuita. 3-4 31 Jul

LISANDRO SANTELICES Huérfanos 1112. Teléfono 86831 9 enero

CONTADORES

CONTADOR EXPERTO AUTOrizado atiende toda obra contable. Francisco Medel Casilla 3478 Teléfono 52596 11 Oct.

MEDICOS

WAUGH ROJAS Cirugia Impotencia sexual Várices. Hemorroides Miraflores 459. Teléfono 82149. 31 julio

DOCTOR DIMINSTEINS Exclusivamente enfermedades señora Partos. Rayos X Diatermia Ahumada 47 — Teléfono 64206 31 Jul

FAIVOVICH Corazón — Pulmón — Estómago Rayos X. Nataniel 426.—63975. 30 julio

ERNANI PARODI Piel — Sífilis — Venéreas Arturo Prat 177 15 Agost

Dra. LUISA PACHECO DE AVILES Medico Cirujano Señoras y Niños Tratamiento esterilidad femenina. Consultas de 2 a 4. Nataniel 475.— Fono 86762. No Mac-Iver 663. NO

Dr. HERNAN HEVIA PARGA Especialidad: Sífilis y enfermedades de la piel Huérfanos 930, cuarto piso. Oficina 44 6 a 7 1/2 P. M. 17 Agost.

DOCTOR CASTAÑON Exclusivamente pulmón Consultas 6-7 Agustinas 1[illegible] edificio LA NACION 4.o piso Teléfon 82222-45457 NO

INSTITUTO ENFERMEDADES DEL CORAZON Dr GROSS Titulado Europa, Chile EXCLUSIVAMENTE PARA ENFERMOS DEL CORAZON Central 84 — Teléfono 84242 Agosto 5

GIRON Niños, 2-4 Moneda 859 — Teléfono 40474 agosto 1.o

DOCTOR LOIS Catedral 1467 Urinarias: de 2-4 Fono 64364 julio 31

BEDOYA HUNSDOEFER Enfermedades sangre. Gonorrea. Piel. Venéreas. Rayos X para piel 1-5 Moneda 1685 agosto 10

Dr. GORGEWSKY Rayos X Estómago, higado Broncopulmonares - Diabetes 2 a 5 Almirante Barroso 57 agosto 8

GASTON RAMIREZ Piel — Sífilis — Venéreas Monjitas 779 julio 25

CLINICA UROLOGICA Lira Valencia Pensionado, riñones, vejiga, próstata, venéreas. Huérfanos 2247. Teléfono 93107. 31 julio

PROFESOR STUTZIN Ex Director Hospital Berlín. Riñón, vejiga, urinarias, perturbaciones psicofísicas, glandulares, impotencia (Sexologia). Telefonear 61473. Santo Domingo 792. 9 Agost.

Dr. RAIMUNDO RATINOFF Asma — Corazón Broncopulmonares — Rayos X Manuel Rodriguez 764 Teléfono 84639 agosto 15

PRACTICANTES

CLINICA ARAYA Ultratermia - Ultravioleta Lastra 613 — Teléf. 60832 julio 31

OCULISTAS

GUSTAVO LOPEZ PATIÑO 6—8 Moneda 973, piso octavo Oficina 837—Teléfono 89845 31 Jul.

OPTICOS

OPTICA KOHN Pasaje Matte 23.— Casilla 1509 [illegible] 0

CONSULTORIO OPTICO Anteojos por recetas oculistas Bandera 290 julio 25

OPTICA HERRMANN Instituto especialista en anteojos Estado 40 Enero 23

DENTISTAS

Dr HECTOR PACHECO P Extracciones difíciles, puentes placas modernas. De 3 a 7. edificio "La Nación" Agustinas 1269 Teléfonos: 82222-47506. NO

DENTISTA GUILLERMO AHUMADA Carmen 95 agosto 8

ENRIQUE MORENO Dentista San Antonio 787

Dr. ARMANDO RODRIGUEZ. Cirujano-Dentista. Andrés Bello 976. 9-12; 2 1/2-5 1/2. Placas completas sin paladar, succión neumática. 5 Ag

WENCESLAO MUÑOZ Dentaduras artificiales Teléfono 63628 San Diego 374 Feb. 24-41

MECANICOS DENTALES

MECANICO DENTAL Dentaduras, placas, composturas dos horas. Puede esperarlas. Nueva York 17. 11 Agosto.

DENTADURAS Placas, composturas, dos horas Precios módicos. Barahona San Francisco 120 julio 31

MATRONAS

MERCEDES DARRIGRANDI Ultimos adelantos. Tratamientos indoloros. Métodos. rejuvenecer Monjitas 335.- Teléfono 66844 14 Agosto.

VETERINARIOS

CLINICA VETERINARIA Americana Hospital perros y gatos Consulta permanente Providencia 265.—Teléfono 45227 Agosto 5

BLANCA PINEDA Recibe pensionistas. Consultas gratis San Diego 267 agosto

SEÑORA PHERINY Atiende enfermos provincias Cochrane 95 agosto 11

SEÑORA MORAL Embarazos normales o patologicos. Suturas. Casos urgentes. General Mackenna 1038, entre Puente y Bandera, Departamento I. Teléfono 63b88. No hay plancha. 31 julio

H. IZQUIERDO Partos. Atención esmerada. Honorarios antiguos. Santa Lucia 152. Teléfono 62786. 31 julio

AMELIA MATUS Av. España 441 — Fono 94104 agosto 9

BLANCA FISCHER Avenida España 60 Teléfono 92788 agosto 9

TERESA DE CARMONA Alonso Ovalle 613 Teléfono 63230 Agosto 23

LA NACION
Santiago de Chile, miércoles 24 de julio de 1940.
Presidente del Consejo
HORACIO HEVIA
Director
CARLOS PRENDEZ SALDIAS
Gerente
LUIS GAZMURI GATICA

NEUTRALIDAD

La Conferencia de La Habana ha incluído al Jefe de nuestra delegación en la comisión informante del tema: "Mantenimiento de la Neutralidad".

Cabrá, pues, especial intervención de nuestras doctrinas y nuestras tendencias en las resoluciones que se adopten respecto de este capítulo del programa de acción interamericana.

Estamos muy lejos de acompañar a los que estiman que la masa ciudadana de un país debe renunciar a la libertad de opinar y debe encasillar sus juicios y sus ideas dentro de los rígidos moldes que le fije su Cancillería.

Una cosa es el ataque o la complicidad, encubiértos tras la declaración oficial de neutralidad, y otra muy distinta la simpatía o la repulsa, leal y abiertamente manifestada por los hombres libres de una nación independiente, con sujeción a sus leyes y sin transpasar los lindes que separan un derecho consagrado por la Constitución, de las disposiciones del Código Penal.

Creemos que si se hiciese una encuesta popular en América, la simpatía casi unánime se manifestaría en pro de las ideas de libertad y democracia y, por consiguiente, de sus defensores. Pero esto no significa, en ningún caso, la voluntad de empujar al Continente, ajeno a los lejanos problemas de otros hemisferios y extraño aun a la psicología misma de las naciones en lucha, hacia la espantosa vorágine europea.

Nuestra delegación, integrada con elementos que representan, en sus diversas doctrinas, a la totalidad del sentir nacional y su fiel interpretación por parte de nuestro Gobierno, sabrá mantenerse, sin duda, en la posición de neutralidad ya proclamada el año pasado en la Conferencia de Panamá.

No se trata, como hemos indicado en reiteradas ocasiones, de una neutralidad pasiva y blanda que incita a atropellarla. No debe ser, tampoco, la "no beligerancia", nuevo concepto de una posición que es una hipócrita e impotente intervención en la guerra, que tiene todos los peligros y ninguna de las gallardías de la beligerancia.

Lo que la opinión espera es la neutralidad honrada y firme, la viril determinación de mantenerse fuera de la locura atropelladora de los agresores; neutralidad oficial que respeta la opinión personal de todos y cada uno de sus ciudadanos, que, sin coartar su conciencia, les prohibe mezclarse dolosamente en la contienda; pero que no acepta tampoco debilidades ni complacencias para con ninguno de los bandos en lucha y declara, desde luego, su firme resolución de llegar hasta el sacrificio en defensa de sus derechos.

Tribunales del Trabajo

La labor que han realizado desde su creación los Tribunales del Trabajo, puede estimarse como atinada y eficiente. Los asuntos sometidos a su conocimiento han sido tramitados dentro de la más absoluta legalidad, y, si han podido observarse algunas excepciones irregulares, pero no dolosas, en su funcionamiento, hay que reconocer que han sabido mantener en toda ocasión su prestigio y el rango privativo que tienen dentro del moderno concepto del derecho social. La jurisdicción que la ley les ha señalado, no tan amplia como para realizar completamente el fin que deben alcanzar sus funciones, ha sido suficiente, hasta el momento, para que ellos hayan podido atender una de las más delicadas creaciones de la legislación moderna.

Mas, no todo es definitivo ni todo es perfecto en esta evolución rápida y continua del valor social de la ley. Nuevas orientaciones se presentan cada día, y nuevas necesidades hacen indispensable la transformación o reforma de lo que se creía perfecto y definitivo. El carácter mismo de la cuestión social, da una movilidad permanente a todo lo que a ella se refiera, puesto que no es aventurado decir que sólo estamos en los prolegómenos de la más importante conquista que han logrado alcanzar los asalariados y los trabajadores. Osado sería asegurar que nuestra legislación del trabajo ha llegado al límite de una perfección que, aunque ha sido unánimemente celebrada dentro y fuera del país, no pudiera admitir reformas que la práctica impone y que los problemas sociales necesitan.

Entre todos los organismos cuya modalidad se cifra en representar y en defender los derechos, antes desconocidos, del trabajador o asalariado son, tal vez, los Tribunales del Trabajo los que tienen una intervención más directa e inmediata en la satisfacción de una justicia pronta y sin vacilaciones. Su propio carácter los hace ser como reguladores de fuerzas opuestas y como únicos depositarios de una verdadera paz social. Por eso necesitan estar investidos no sólo de la autoridad legal, sino de algo más importante, que pueda determinarse en una función de paternidad y de conciencia.

Nos mueve a hacer estas observaciones la noticia que se ha dado de que el subsecretario del Ministerio del Trabajo acaba de poner término a la confección de un proyecto de ley destinado a dar una nueva organización a dichos Tribunales, en el que se contempla un cambio fundamental en su orientación, dentro de los más modernos conceptos del Derecho social. Se trata, en el mencionado proyecto, de dislocar los aspectos administrativos y sociales que hoy informan la existencia de los Tribunales del Trabajo, para darles la consistencia exclusiva de Tribunales de Administración Social, forma en que podrán cumplir mejor la misión que les ha sido encomendada.

La elaboración del proyecto ha estado en buenas manos, puesto que en ella han intervenido funcionarios doctos, capacitados y profundamente conocedores de la materia, como son don Claudio Aliaga, subsecretario del Ministerio del Trabajo, y don Mariano Bustos, Inspector General del mencionado organismo. Ambos poseen sobrada experiencia y suficientes conocimientos para realizar una obra de tan señalada importancia, y no hay duda de que su labor habrá de ser considerada y aceptada por el Congreso Nacional, a cuya consideración será sometida en breve.

Hoy se celebra el natalicio de Simón Bolívar

Con este motivo se realizará una velada en la Universidad de Chile

A LAS 18.30 HORAS

En el Salón de Honor de la Universidad de Chile, a las 18.30 horas, tendrá lugar la velada con que será celebrado el aniversario del natallicio de Simón Bolívar y el segundo aniversario del Instituto Chileno Venezolano de Cultura, que auspicia el acto.

El programa que se desarrollará esta tarde, será el siguiente:

1. Canción Nacional Chilena; 2. Himno Nacional Venezolano; 3. Discurso de don Juan Gómez Millas, presidente del Instituto; 4. Recitación de poesías de Andrés Eloy Blanco y Spinetti Dini, por la profesora señora Teresa de Oro; 5. Dos canciones populares venezolanas, con acompañamiento de guitarras y maracas; 6. Discurso del Excmo. señor Amenodoro Rangel Lamus, Ministro de Venezuela; 7. "Joropo N.o 1" de Prudencia Esáa, y "La fuente", de Moisés Maleiro, interpretadas por la pianista señorita María Godoy; La "Carta de Jamaica" de Simón Bolívar, leída por el estudiante don Gonzalo Carrero.

DE JOAQUIN EDWARDS BELLO

Yorka, la Quintrala gitana

Yorka revolucionó el hormiguero gitano y lo dejó a luz, porque violó la ley de la tribu: quiso trabajar por su cuenta. Nadie como ella para decir la buena ventura; al mismo tiempo encendía corazones con sus ojos flamígeros. Después de provocar esos incendios se fingía herida en sus sentimientos y usaba las armas "en defensa propia". La gitana no se entrega jamás al que no es de su casta. Yorka no violó esa regla; era casada. Pero provocaba amores por pasar el tiempo. Iba de un lado a otro y se hizo sospechosa de renegada. Montones de joyas, de monedas, de collares tintineantes formaban su fortuna propia. La superioridad de su arte la distanciaba de sus congéneres. Escapó a Valparaíso, ansiosa de ver el océano enorme e inasible como ella misma. La atraparon; pero el conflicto no tardó en estallar.

Una mañana, entre las tiendas del campamento, salieron a relucir revólveres magníficos, de anticuarios, de piratas, con cachas adamasquinadas y chapas de nácar. Salieron de sus cinturones rojos las navajas albaceteñas.

Cuando llegó la justicia no encontró nada más que el campamento hermético... y el muerto. Ni un arma, ni una joya de Yorka, ni una navaja. La tribu se encerró en su misterio milenario; en su juramento de no divulgar sus secretos a los "payos". Acaso Yorka ya no quiere vivir en el campamento; está cansada de servir a un rito, a una tribu cuyas reglas de solidaridad suelen ser terribles. Sus virtudes de adivina le abrieron la codicia y las puertas del mundo moderno. No quiere ya la olla común en el barrio bajo, junto a las carretas y carricoches de la toldería. Acaso ansia como Carmen, la sevillana, una escapada en brazos de don José, por nada... para ninguna cosa más que engañarle en cualquiera encrucijada. El sino de su raza consiste en engañar a la gente no gitana: a los "payos". A ella le agradan los gitanos jóvenes... pero está casada. Entonces su corazón transido de nomadismo le abre los espejos de los caminos donde la aguardan los brazos marciales de don José y, más tarde, el pecho fuerte de Escamillo, el torero.

Un aire de la ópera gitana nos viene al oído:

Pres de remparts de Se-(ville
chez mon ami Lilas Pastia
nous danserons seguidilles
en buvant du manzanilla...

La gitana aborrece la disciplina del campamento. Ya no lo quiere. El aura de América seduce su destino; hace trizas sus juramentos. Muy poco queda de la chiquilla flaca y ardiente que casó en otras tierras. Quiere ser señorita americana, en un cuartito moderno con calefón y teléfono. Tendrá bajo sus balcones imponentes carruajes de la sociedad de donde bajarán imponentes damas y caballeros para poner sus manos satinadas en las suyas. El dinero, las joyas, la fortuna entera serán para ella y no para la tribu.

Pero el juramento de la gitanería es terrible. Yorka despertó de sus sueños de nueva vida. Han sonado tiros en el campamento y la bella Quintrala gitana, Yorka, Sorka, la reina de las echadoras de sortilegios y buenas venturas, está presa en el prosaico edificio de Investigaciones. Es Carmen en el primer acto... y no habrá un don José, un capitán de dragones que la libere de esos grillos...

L'amour est enfant
de Boheme...
et si je t'aime
prends garde a toi...

J. E. B.

MIRADOR NEUTRAL

Respuesta americana a Hitler

En el Opera Kroll, pronunció Hitler su discurso. Dedicado al pueblo aleman, de una parte, y a Inglaterra, de otra, es decir, a justificarse ante los suyos y a intimidar al adversario, el discurso queda, al menos en sus aspectos visibles, como algo exclusivamente europeo.

Articulado dentro de lo que el nazismo llama monroísmo europeo, el discurso de Hitler no pedía una respuesta americana. Al contrario, trataba más bien de evitarla.

Y, sin embargo, la respuesta se ha producido a las veinticuatro horas y de un modo tan evidente como preciso, por boca del ilustre Presidente de Colombia, doctor Santos.

Con motivo de la apertura de las Cámaras, el Presidente Santos ha enviado a las mismas un interesante mensaje, donde resplandece la buena doctrina política americana; doctrina que por su mera enunciación es la antítesis del racismo y de la violencia.

El Presidente de Colombia ha rechazado, con frase feliz, el mito de un pueblo puro y elegido, ante el cual los demás, por inferiores y mestizos, no tienen sino que obedecer. También ha sabido, con hombría y sencillez, dar a los demás pueblos del continente americano la seguridad absoluta de que el suelo colombiano jamás podrá ser utilizado como base para crear una amenaza del Canal de Panamá o de otro punto vital americano.

Pero con ser tan interesante el mensaje del doctor Santos, lo que le convierte en una simbólica respuesta a Hitler no son tanto las palabras como la forma en que han sido dichas. Esa forma externa, dada por la costumbre y la etiqueta, que ciñe la frase y que es más elocuente que la frase misma. Lo esencialmente americano y democrático, en el doctor Santos y su pueblo, ha sido el gesto.

Hitler había acudido a hablar al Opera Kroll rodeado de brillante y mecanizada escolta. Habló ante sus generales de tierra, mar y aire. Habló para crear cargos nunca oídos, como el de Reichmariscal de la Gran Alemania, conferido a Goering.

En cambio, Santos iba al día siguiente a abrir las Cámaras a pie, rodeado sólo de sus Ministros. Hablaba ante el Senado y luego ante el Congreso, brevemente, para retirarse después y dejar a estas asambleas soberanas en su trabajo y en la plenitud de sus atribuciones. Y las Cámaras, en donde conviven los dos viejos partidos, liberal y conservador, procedían a elegir sus presidentes por sí solas...

Ante lo teatral, hinchado y rígido de Berlín, el gesto espontáneo, sencillo y civil de Bogotá es una réplica tan hermosa como contundente.

Que el Ministerio de Educación sea de orden técnico

Un acuerdo del Frente de Profesores Radicales

Una comisión del Frente de Profesores Radicales, formada por el presidente de la Junta Ejecutiva Nacional, señor Angel Morales San Martín, y la secretaria, señorita Eudocia Díaz Díaz, estuvo ayer en la Presidencia de la República, en donde fué atendida por el Edecán civil, don Armando Rodríguez Quezada. La comisión hizo entrega de un breve memorial en que se transcribe un acuerdo adoptado por dicho organismo, en relación con el Ministerio de Educación Pública.

También se entrevistó con el presidente del Partido Radical, don Pedro Castelblanco, quien se manifestó en completo acuerdo con los puntos de vista expresados en dicho acuerdo, que dice como sigue:

"Considerando:

1.o Que el carácter técnico de los servicios educacionales exige una acción continua en sus directivas, lo que no se logra debido a los frecuentes cambios de Ministros ocasionados por causas meramente políticas.

2.o Que es necesario, para mantener ese carácter técnico inherente a los servicios educacionales, dar, de una vez por todas, una organización funcional al Ministerio de Educación; la Junta Ejecutiva del Profesorado Radical acuerda:

1.o Solicitar de S. E. el Presidente de la República y de la H. Junta Central del Partido Radical, que el Ministerio de Educación sea considerado técnico.

2.o Que sea designado, en consecuencia, para servir este cargo, un profesor de nuestras filas.

3.o Comisionar a la Mesa para poner estos acuerdos en conocimiento de S. E. y del presidente de la Junta Central del Partido".

ENFERMO ESTA S. E.

Tal como habíamos informado, S. E. el Presidente de la República, debió guardar cama durante el día de ayer, por encontrarse delicado de salud.

AGREEMENT AL NUEVO EMBAJADOR ARGENTINO

Ayer se nos informó en el Ministerio de Relaciones Exteriores que había sido concedido el "agreement" solicitado por el Gobierno de la República Argentina para el Excmo. señor Francisco Freire, quien reemplazará al actual Embajador, Excmo. señor Eduardo Labougle, que ha sido designado para representar a su país en el Brasil.

El señor Francisco Freire, es actualmente Ministro Plenipotenciario de Argentina en Suiza.

Monumento a don José Toribio Medina

El 11 de diciembre de 1930 moría en Santiago, después de larga enfermedad, don José Toribio Medina, reconocido en toda América y en España como el historiador más autorizado de la obra civilizadora realizada por los conquistadores hispanos de los siglos XVI y XVII, en el nuevo mundo. Sus estudios históricos y bibliográficos abarcaron todos los países del continente de habla española, y el señor Medina tuvo la satisfacción de ver reconocida su labor por las más serias instituciones científicas del mundo. Perteneció a las cuatro Academias de España: a la de la Lengua, a la de la Historia, a la de Buenas Letras y a la de Bellas Artes, de San Fernando. Era miembro de la Hispanic Society of América, de Nueva York; Doctor Honoris Causa, de la Universidad de México; fundador de la Junta de Historia de Buenos Aires; en fin, ninguna corporación sabia de Europa y de América le escatimó sus títulos de reconocimiento por una labor de que no hay precedentes en la historia literaria, y que sólo puede compararsele, por su amplitud, con la de Menéndez y Pelayo.

Chile mismo fué generoso con Medina. Los gobiernos le costearon sus libros, la Universidad lo llevó a su seno con las más altas distinciones, y sus viajes de estudio por el Nuevo y Viejo continente fueron efectuados con el apoyo del Estado. Devolvió ese apoyo en forma hidalga. En vida entregó su espléndida biblioteca americana, una de las más completas en su género, a la Biblioteca Nacional de Santiago, donde se la conserva en una severa sala, que parece un templo levantado a su gloria.

A medida que el tiempo ha pasado, el nombre de Medina no ha hecho otra cosa que acrecer en fama en todos los países de América. Se ve la proyección de su tarea de historiador y de bibliógrafo, hasta el punto de que no es posible escribir nada sobre el periodo del coloniaje, sin recurrir a sus libros, a sus colecciones de documentos, a sus bibliografías sobre la imprenta.

El país debe, pues, a Medina un homenaje nacional. Dió a conocer a Chile con sus libros, y demostró con su esfuerzo que aquí existía una cultura que, en ciertos aspectos, por lo menos en los que él cultivaba, no tenía nada que envidiar a la europea. Le deben sus conciudadanos la entrega de su biblioteca al Estado, sin ningún género de gravamen. Medina era pobre, y toda su fortuna estaba representada en su Librería. Al obsequiarla, se desprendía de cerca de dos millones de pesos y del afecto más grande de su vida.

Es justiciera la iniciativa del señor Ministro de Educación al subscribir, con S. E. el Presidente de la República, el proyecto de ley que dispone que se erija a don José Toribio Medina, por suscripción popular, un monumento en los jardines de la Biblioteca Nacional, y la medida es, por lo demás, altamente educadora.

Productos nacionales

La prensa norteamericana ha comentado animadamente, en estos últimos días, una resolución del Gobierno ruso que impone graves penas a los directores de fábricas y a los ingenieros responsables de la producción de mala calidad, por estimar que la producción de artículos defectuosos ocasiona inconmensurable daño a la economía colectiva.

El exagerado nacionalismo que los acontecimientos contemporáneos han introducido en la vida de todos los países de tendencias autárquicas tiende a proteger con exceso la industria propia, imponiendo el consumo interno de sus artículos, con deliberada exclusión de sus competidores extranjeros.

Pero este favor así tal lleva aparejado, como lógica compensación, más que el derecho, el deber del Gobierno protector de exigir de sus productores el máximo esfuerzo por alcanzar, o por lo menos acercarse, en calidad a los artículos competidores que desplazan con la ayuda nacional.

Parece, sin embargo, que, en casi todas partes, una natural mala inclinación humana empuja a los industriales, liberados de la competencia extranjera, hacia la producción ineficiente o descuidada, que demanda menor esfuerzo y rinde mayor utilidad.

En Chile las medidas parciales de protección adoptadas hace muchos años y la protección absoluta producida automáticamente por la guerra actual, han colocado a nuestra industria en una situación de excepción que excluye todo temor de competencia.

Desgraciadamente, por causas diferentes de las anotadas en Rusia, pero que convergen al mismo resultado, el artículo nacional, junto con elevar su precio al nivel exacto del importado, revela un desmejoramiento en su calidad que constituye un grave problema interno.

Las protestas del público y de los comerciantes mismos revelan que hay industrias como las de ferretería, lozas, artículos para instalaciones eléctricas y muchas otras que, sin motivo justificado alguno, están produciendo mercaderías casi inservibles.

Esta situación es enteramente inaceptable, porque no obedece ni a deficiencias de las materias primas o de las maquinarias, ni a incapacidad de la mano de obra. Se trata, visiblemente, del vicio nacional de la falta de conciencia profesional y de la excesiva ansia de lucro.

El Estado, que ampara el consumo del artículo chileno, obligando virtualmente a todos los habitantes a usarlo, tiene la obligación de proteger, al mismo tiempo, a los consumidores mediante un severo control de la fabricación.

Sin ánimo de buscar modelos extranjeros, es de desear que siquiera nos aproximemos a la teoría profesada en los grandes países europeos, de que la alta calidad de maquinarias, herramientas, utensilios o materiales de construcción, y aun de los artículos de consumo, es la base de la eficiencia nacional. Según ella, la producción de mala calidad queda equiparada a un delito de traición al Estado y se castiga, en consecuencia.

El problema eléctrico no puede resolverse parcialmente

Santiago, 23 de julio de 1940.

Señor
Director de LA NACION.
Presente.

Muy señor mío:

En la edición de LA NACION del 20 del presente, se publicó un editorial, titulado: "El intento de arreglo tranviario", en el cual se hace referencia a las gestiones que se estarían llevando a cabo entre la Municipalidad de Santiago y la Compañía de Tracción y Alumbrado para llegar a un arreglo que permita la solución de problema de funcionamiento de los tranvías de Santiago y en el cual se hacen consideraciones sobre el contrato de concesión de la Compañía Chilena de Electricidad y el convenio Ross-Calder.

Con el objeto de ayudar a puntualizar este problema, que se encuentra latente desde hace tantos años y que la ciudad exige se le dé una solución, debo recalcar que las disposiciones sobre el servicio de tranvías, así como las del alumbrado público de Santiago, que afectan directamente a la Municipalidad de Santiago, a las Compañías de Tracción y Alumbrado y Chilena de Electricidad, constituyen solamente parte del contrato de concesión otorgado por el Gobierno a la Compañía Chilena de Electricidad, aprobado por el decreto con fuerza de ley N.o 29, de 11 de marzo de 1931, de modo que estimo que cualquiera modificación de las obligaciones de la Compañía de Tracción y Alumbrado sobre servicio tranviario, forzosamente debe repercutir en las demás obligaciones y cláusulas del contrato, entre las cuales se encuentran las concesiones, explotación de los servicios de suministro de energía eléctrica, tarifas, etc., ya que el contrato es uno solo y forma un todo indivisible, que tiene la aprobación de fuerza de ley, de modo que ninguna modificación de él podrá llevarse a cabo, a mi juicio, sin entrar a la revisión total de dicho contrato y la revisión de los términos y cláusulas del convenio Ross-Calder, que deberá contar con la aprobación del Gobierno y del Congreso Nacional.

Agradeciéndole la publicación que pueda darle a esta carta, que espero servirá para puntualizar la situación existente sobre los tranvías de Santiago, quedo de usted como su muy atto. y S. S.

DOMINGO SANTA MARIA,
Director General de Servicios Eléctricos.

La unión hace la fuerza

Por ROMERA

—¡A ver quién es el guapo que se acerca por estas latitudes!...

Posición del radicalismo

A raíz de la especie de tregua política que se ha celebrado entre el Partido Radical y las colectividades derechistas, surca en el ambiente una desorientación absoluta sobre las finalidades que ha perseguido el histórico Partido Radical. Muchos son los que estiman, y entre ellos el propio presidente del Frente Popular, que el radicalismo ha cometido una verdadera traición a las clases laboriosas del país. Queremos creer que los que así piensan y lo manifiestan en público, obran de buena fe y no por el preconcebido propósito de hacer demagogia política para agradar a las masas.

Pero analizando serenamente la actitud del Partido Radical, se llega a la conclusión de que ha tomado el único camino compatible con su doctrina y con el interés del país. Para explicar bien dicha actitud del radicalismo, haremos una relación verídica de lo que estuvo a punto de producirse en el campo político y de las consecuencias que ello habría acarreado.

Ante el recrudecimiento de la campaña derechista y de cierta prensa en contra del Gobierno, éste se vió en la necesidad de tomar algunas medidas de carácter policial contempladas en las leyes de seguridad interior del Estado. Hasta aquí se podría estimar que todo marchaba más o menos bien; pero destacados personeros, pertenecientes a partidos que llevan involucrada en sus programas la acción revolucionaria, pretendieron que debía adoptarse medidas al margen de la Constitución Política del Estado. La primera de estas medidas consistía en la disolución del Congreso Nacional.

De esta gravísima medida, que venía a ser el primer acto dictatorial del Gobierno, no tenían ningún conocimiento la Mesa ni el resto de los miembros de la Junta Central del Partido. También lo ignoraban los senadores y casi todos los diputados. Sin embargo, era conocida y alentada por miembros dirigentes de otros partidos de izquierda, que como ya lo dijimos anteriormente, son colectividades de tinte dictatorial.

En estas condiciones, el Partido Radical se encontraba en el dilema de rechazar las medidas propuestas o bien de echar por tierra todos sus postulados, violando abiertamente su programa.

Hubo, también, que pesar en todo su valer el futuro del país y del propio Partido Radical. Una dictadura apoyada por colectividades de base obrera pasaba, en el hecho, a ser una dictadura semiproletaria, que en sus primeros días iba a ser controlada por el actual Jefe de la Nación, pero que nadie podría asegurar en manos de quién iba a caer a la postre. Además, las mismas Fuerzas Armadas, obedientes a los Gobiernos constitucionales, bien pudieran cambiar de parecer al alterarse los preceptos constitucionales y dar oídos a gestiones interesadas en cambiar de rumbos.

En realidad, se atravesaba por un momento político sumamente peligroso.

Por otro lado, las derechas, atemorizadas ante una posible dictadura, cuyos resultados finales nadie podría prever, plegaron banderas y trataron de llegar a una tregua con el Gobierno.

Según el acuerdo a que se llegó, las derechas sólo pidieron que se levantaran las medidas tomadas en contra de su prensa y garantías para las elecciones de 1941. En cambio, se comprometieron a moderar sus ataques al Gobierno y a despachar numerosos proyectos que son aspiración sentida de todos los partidos del Frente Popular. Aun se dice que también se habrían comprometido a hacer fracasar el proyecto de represión al comunismo y la acusación al Ministro del Interior.

Entonces, ¿dónde está la traición del Partido Radical?

Consideramos que no es honrado hacer demagogia política alrededor de un acuerdo transitorio, que va a beneficiar directamente a las clases laboriosas del país, por las cuales lucha el Frente Popular. Cuando el Frente Popular, en las próximas elecciones de 1941, obtenga mayoría en el Congreso, habrá llegado el momento, si se quiere, de ser intransigentes; pero ahora que sólo nos quedan unos pocos meses de minoría parlamentaria, bien se puede adelantar algo por medio del comentado acuerdo en la legislación de proyectos que son una aspiración nacional.

La grita de los elementos dictatoriales es para ellos razonable. Han perdido una magnífica oportunidad en sus deseos de producir el caos y, dentro de él, sus finalidades de llegar a obtener el mando. Pero el Partido Radical, con sus ochenta años de vida institucional, tiene el deber de pensar con cordura y patriotismo sus resoluciones.

Consecuencia de las incidencias anteriores, es la renuncia de los actuales Ministros radicales, porque es lógico que si estos Ministros, que ya por lo demás estaban moralmente censurados, no se opusieron a los proyectos dictatoriales ni tampoco consultaron al organismo máximo de su partido, que se pronunció unánimemente en contra de cualquiera dictadura, deben irse. Es el único camino compatible con el resultado de los acontecimientos producidos.

Pero ahora ha llegado el momento de que la masa radical piense con cordura y no se deje impresionar por el trabajo subterráneo de los partidarios de la dictadura y, sobre todo, de las células de otros partidos revolucionarios incrustadas en las asambleas radicales.

RUBEN JARA SANTA MARIA

51.o ANIVERSARIO DE ARSENALES DE GUERRA FUE CELEBRADO AYER

Con diversos actos se celebró ayer el 51.o aniversario de la fundación de los Arsenales de Guerra.

Con tal motivo la Dirección de estos Servicios organizó un interesante programa deportivo que se desarrolló con todo brillo durante la mañana de ayer.

A mediodía, el Director de este Establecimiento, coronel don Horacio Arancibia Laso, ofreció un almuerzo en el Estadio Militar, al cual asistieron, entre otros, el Comandante en Jefe del Ejército señor Carlos Fuentes Rabé, altos oficiales y jefes de las Fuerzas Armadas.

POSTERGADA COMIDA EN HONOR DE S. E. EN LA EMBAJADA BRASILEÑA

Hemos sabido que la comida que el Embajador del Brasil, Excmo. señor Samuel de Souza-Leao Gracie, iba a ofrecer hoy en honor de S. E. el Presidente de la República, ha sido postergada para el 31 del mes en curso, por encontrarse el Primer Mandatario delicado de salud

BIBLIOTECA POPULAR

Esta Biblioteca, que tiene por objeto editar libros para ser vendidos a precio de costo, ha cumplido su promesa, editando el magistral libro de don Samuel Gajardo: "LA EDUCACION SEXUAL DEL NIÑO Y DEL ADOLESCENTE" que es uno de los libros que más éxito ha tenido en Chile, en su primera edición.

He aquí el detalle de su costo:

Valor de la factura por impresión de 3.000 ejemplares ..... $ 5.308.20
Precio unitario ..... " 1.76

Será vendido al precio de $ 1.80 el ejemplar, en una espléndida edición de lujo, en la Antigua Librería, ex-Tornero, Ahumada N.o 355.

Adquiéralo hoy mismo antes que se agote.

EDITORIAL CHILE.

AVISOS ECONOMICOS CLASIFICADOS

LIQUIDACION TOTAL

A precios nunca vistos de todas las existencias de la FABRICA DE

IMPERMEABLES

"Modelo Europeo" DE JOSE MENDVINSKY

BENAVENTE 308

Nota: Bajarse en Alameda esq. de Simón Bolívar frente a Brasil.

julio 31

25.–Modas e interés para el hogar.

CONTRA RESFRIOS: ¡OBLEAS Chinas Li-Wu-Pat!!. 7 Agosto

FACILIDADES PAGO. GALVEZ 717. Traje sastre, batas, tapados capas zorros. 24 Julio.

MADAME SARHA, MODISTA competente, ajuares de novia, trajes sastre, abrigos y todo lo concerniente al ramo. Precios módicos. San Antonio 57. Teléfono 61520. 1.o agosto

LAS MEJORES SEDAS Y DE última novedad, las vende "Montemar". 21 de Mayo 578. Oficina 2. Agot. 3

AHORRE DINERO, MANDE arreglar sus carteras, Copiapó 1120, próximo San Diego. 31 Julio

¡¡PIELES!!, CONFECCIONES, transformaciones, cueros para adornos. Precios rebajados. El Canadá. Merced 301. 31 Jul.

PARA BOTONES FORRADOS, únicamente "AUSONIA", Monjitas 792. Descuentos a talleres. Agosto 1.0

CASA NINA, MERCED 766. — Tiene un gran surtido, artículos niños. Especialidad confecciones medidas, forramos botones, hacemos toda clase bordados, máquina. Casa Nina, Merced 766. Julio 28

FABRICA DE TEJIDOS "LA Esmeralda". 21 de Mayo 621. Trajes pura lana, desde $ 90; chombas, artículos de novedades, caballeros, damas. Recuerde Ud. 21 de Mayo 621. 24 Jul.

COMPRO ABRIGOS DE PIELES, usados. Coquimbo 615. Teléfono 50734. 4 Agosto

RAMOS CREDITOS TRAJES, abrigos, capas, pieles. Coquimbo 615. Teléfono 50734. 20 Agosto

26. Mudanzas y transportes.

MUDANZAS Y TRANSPORTES Santiago, Valparaíso, San Antonio, camiones propios, seriedad y responsabilidad. Exposición 230. Teléfono 91646. 4 Agosto

27.–Negocios e instalaciones, compra y venta.

VENDO ESTANTERIA Y MOSTrador de ocasión. Tratar: Bascuñán 1582. 25 Julio.

VENDESE ACREDITADO NEgocio. Materiales construcción y sanitarios.— San Diego 2372. 28 Julio.

28.–Objetos y animales perdidos.

BUENA GRATIFICACION AL que devuelva libros de contabilidad de Ana Allel de M., extraviados de la góndola, de 11,30 horas, del 22 del presente, a Colina.— Dirigirse a la interesada a Esmeralda, Colina. 26 Julio.

HABIENDOSE EXTRABIADO libreta 40253, Caja Ahorros, Vicuña Mackenna, de Manuel Meneses, queda nula, habiéndose dado el correspondiente aviso. julio 26

29.–Personas buscadas.

NECESITAMOS SABER DE JUlia Astorga viuda de Muñoz.— Dirigirse por carta a María González, Eyzaguirre 725, Santiago. 25 Julio.

30.–Préstamos, acciones y bonos.

DINERO PARA HIPOTECAS. desde $ 10.000, ofrece constantemente. Capitalistas encontrarán magníficas inversiones al mejor interés. Oficina Propiedades Jorge Cristi Salamanca. Morandé 291. 17 Agosto.

DINERO HIPOTECAS, FACILIto. Benjamín Concha. Santo Domingo 1566.

CARLOS OSSANDON, BANDEra 168. Tramita préstamos hipotecarios, en las mejores condiciones. julio 31

31.–Productos medicinales.

FARMACIA "LA NACION", SImón Bolívar 298, Plaza Manuel Rodríguez. Laboratorio, recetas y análisis. Precios bajísimos. Teléfono 86075. 27 julio

CONTRA GRIPPE, OBLEAS Chinas Li-Wu-Pat. 7 Agosto

GONORREA, BLENORRAGIA, afecciones vejiga. Sellos "Wonder Keller" son un desinfectante de las vías urinarias, por su fórmula precisa y su acción balsámica. Base: Sándalo. Anhidrometilencitrato de Hexametilentetramina. Solicítelos en farmacias. 27 Julio

DEBILIDAD SEXUAL. EN ALgunas formas de impotencia, falta de energía o vigor. Recomiéndase tónico reconstituyente "Tabletas Strong". Solicítelas farmacias Base: Calcio, fósforo, hierro. 27 Julio

AFECCIONES AL HIGADO, ESTreñimiento, recomiéndase "Tabletas Jewel" Su fórmula contiene: áloes, jalapa, extracto biliar, boldo, etc. Pídanse en farmacias. 27 Julio

32.–Propiedades compran.

COMPRAMOS PROPIEDADES, Caja Propietarios. Santo Domingo 1249. 17 Feb.-1941

SE VENDE UNA PENSION por ausentarse su dueña al campo. Victoria 1176. 28 Julio.

33.–Propiedades venden.

VENDEMOS PROPIEDADES.— Caja Propietarios. Santo Domingo 1249. 17 Feb. 1941

VENDEMOS FUNDOS. CAJA Propietarios. Santo Domingo 1249 17 Feb. 1941

REPARAMOS PROPIEDADES Caja Propietarios. Santo Domingo 1249. 17 Feb. 1941

AGRICULTORES, OFREZCO 50 hectáreas cerca mar Cartagena, 60 hectáreas en Algarrobo; siembra de cebada, papa, maíz, arvejas, lentejas, garbanzos, maravilla, linaza etc. poco capital, suelo grueso, semi regado, doy en medias, arriendo o con participación convenida, gánase 5 meses; libre, 50.000. Aravena. Huérfanos 1350. 17 agosto

34.–Propuestas públicas y particulares.

OFICINA INGENIERO DE LA Provincia de Santiago. Pídense propuestas públicas mejoramiento de varios caminos Comunas Talagante e Isla de Maipo, las que se abrirán en esta Oficina, el 2 de agosto, a las 16 horas. Antecedentes, consultar en Secretaría, Alonso Ovalle 1556. — El Ingeniero de la Provincia. G.

35.–Radios e instrumentos de música.

RADIOS GENERAL ELECTRIC vende Radio Electrón. San Diego 718. Teléfono 67948. Reparaciones de radios todas marcas. 10 Agsto

CONTRA NEURALGIAS: ¡¡Obleas Chinas li-Wu-Pat!!. 7 Agosto

CAMBIE SU RADIO VIEJA por una modelo 1941, donde Metcalfe y Cía. Ltda., Avenida Bernardo O'Higgins 2548. Pida Ud. una demostración sin compromiso. 3 Agost.

RADIOS MODELOS 1940, $ 80 pie, $ 65 mensuales, importadas, garantidas. San Diego 233. 9 Agost.

CAMBIE SU RADIO VIEJA por una modelo 1941, donde Metcalfe y Cía. Ltda., Avenida Bernardo O'Higgins 2548. Pida Ud. una demostración sin compromiso. Teléfono 91889. 3 Agost.

COMPOSTURAS RADIOS, GArantidas, vista cliente técnico americano. Fono 69489. Catedral 1264. 31 Jul.

REPUESTOS Y ACCESORIOS para radio, cómprelos en Central Electric, Morandé 281. 17 Agosto.

CALLE CENTRAL 15, 7.o PISO N., arriéndase pieza todo confort, dos personas. 26 Julio.

¡¡¡NO COMPRE JUGUETES!!! Pruebe, Radio "Phillips", desde $ 100 mensuales, únicamente en Ahumada esquina Delicias. Set. 2

38.—Sastrerías e indumentaria.

SASTRERIA "EL CREDITO Nuevo", entrega ternos y abrigos con grandes facilidades de pago. San Pablo 2675. 31 Jul.

CASIMIRES NACIONALES desde $ 25 metro; importados $ 55. Depósito directo de fábricas. Casa Salazar, Avenida Bernardo O'Higgins 2783 (Alameda). ¡¡Precios excepcionales durante este mes!!. 25 julio

SASTRERIA SALAZAR: CABAlleros, niños. Extenso surtido, corte elegante, precios incompetibles. ¡Visítela! Avenida Bernardo O'Higgins 2783 (Alameda). ¡¡Precios excepcionales durante este mes!! 25 julio

VISTA EN SASTRERIA "ARgentina". San Pablo 1279. Fono 69093. Grandes facilidades. Casimires última novedad. 7 Agosto

$ 350. TRAJE FORRADO EN seda, Guendelman, sastre. San Diego 850, lado Teatro Caupolicán. 24 Julio

SATRERIA CHESTERFIELD abrigos confeccionados, trajes para caballero, amplios créditos San Diego 63. Fono 88563. 7 Agosto

SASTRERIA "LA ELEGANCIA" ternos, abrigos, facilidades pago. San Pablo 2585 7 gosto

SASTRERIA "MODERNA" MIguel Teplizky, Copiapó 1057. Teléfono 51018. Ofrece: ternos, abrigos, sobre medida, entregados con cien pesos y 15 semanales. 28 Julio.

SASTRERIA DRINBERG SAN Antonio 470. Entrega ternos, sobre medida, recibo hechuras finas, concedemos créditos. 7 Agosto

LOS MEJORES SOBRETODOS al mejor precio, los encontrará en Bascuñán Guerrero 99. Agosto 4

$ 350, TRAJE FORRADO EN seda, Guendelman, sastre. San Diego 850, lado Teatro Caupolicán. 24 Agosto

39.–Talleres y composturas.

MAESTRO MARCOS, ESPEcialidad calzado ortopédico. Esmeralda 834. Teléfono 68666. 2 Agost.

PARA GRABADOS y ESTAMpados en metales únicamente: "Casa Leiva", San Diego 165. 21 Agosto.

40.–Judiciales.

REMATE JUDICIAL. — EL viernes 26, a las quince horas, el martillero don Enrique González Echeverría, rematará por orden del Primer Juzgado del Trabajo, en Moneda 1316, las especies embargadas, que a continuación se detallan, por los juicios seguidos por la Caja de Seguro Obligatorio, contra los siguientes infractores: Caja de Seguro Obligatorio con Luis Jaramillo, 25 botellas de pisco y 6 botellas de vermouth Caja de Seguro Obligatorio con Juan Reyes, un abrigo trinchera tafiano grande. Caja de Seguro Obligatorio con Humberto Díaz, un servicio de té, de cuatro piezas y bandeja. Caja de Seguro Obligatorio con Andrés Fuentes, una victrola portátil, marca Decca. Caja de Seguro Obligatorio con Clodomiro Saavedra, tres cuadros de pintura con marcos. Caja de Seguro Obligatorio con Raquel Fernández: 1 radio R.C.A. Caja de Seguro Obligatorio con R. Vergara y Compañía Limitada; un corte de casimir. Caja de Seguro Obligatorio con Humilde Bustos, un cuadro de pintura al óleo. Caja de Seguro Obligatorio con Luis Guzmán, una tasa de water closet. — El Secretario. 25 Jul.

REMATE JUDICIAL. — EL viernes próximo, a las quince horas, el martillero don Carlos Schmidt R., rematará por orden judicial, en Agustinas 715, las especies embargadas en los juicios que a continuación se detallan: Caja de Seguro Obligatorio con Raquel Pique de A., tres cuadros. Caja de Seguro Obligatorio con Manuel Córdova, dos alicates y un cuero gamuza. Caja de Seguro Obligatorio con Filomena Valdivia, una radio. Caja de Seguro Obligatorio con Urzúa Angel, 2 máquinas ojetilladoras, marca Universal. Lo que se ha ordenado por resolución de este Tribunal. Tercer Juzgado del Trabajo, de fecha 16 de mayo y 12 de julio del presente. — Santiago, 17 de julio de 1940. — El Secretario. 25 Jul.

POR DECRETO PRIMER JUZgado Civil, julio 18, concedióse posesión efectiva herencia queda da fallecimiento de doña Emilia Hermosilla v. de Ruiz, a don Rodolfo, doña Carmela y don Luis Ruiz Hermosila, don Julio Enrique Castro Ruiz, don Gabriel y doña Rosa Tapia Ruiz. julio 26

MATILLERO, GUILLERMO MOlina, rematará sabado 27 a 15 horas en Huérfanos 656, orden Tercer Juzgado Menor Cuantía, especies embargadas en juicio "García con Lozasoain".—El Secretario. julio 27

REMATE JUDICIAL. — EL día veintiséis de julio del presente, a las quince horas, el martillero señor Carlos Schmidt R., rematará por orden del Quinto Juzgado del Trabajo de esta ciudad, en su casa de remates, ubicada en Agustinas 715, las especies embargadas que a continuación se detallan, en los juicios seguidos por la Caja de Seguro Obligatorio en contra de las personas que se indican: Causa, Caja con Olga Soto: dos maniquíes. Caja con Roberto Soza: tres sillones, un sofá y un diván. Caja con Miguel Arias: tres maniquíes. Caja con Carmen Núñez: una balanza usada. Cajo con Raúl Gonzalez: un motor de partida. Caja con Lidy Garcés: una radio Emerson. Caja con Juan Núñez: un reloj de bolsillo sin marca ni número. Caja con Carlos Yuseff: una radio marca Crosley. Lo que se ha ordenado por decreto de fecha quince de julio de 1940. — El Secretario. 25 Jul.

AUTO 2 JULIO, PRIMER JUZgado Civil Santiago, concedió posesión efectiva, herencia testada Pedro Neira Fernández, a hijas naturales: Sara Bella, Amanda Hilda y Elena Neira, menores de edad y heredera testamentaria, Sara Magaña. Practicaré inventario solemne el 25 actual, 16 horas. — Puelma, secretario. 24 Jul.

REMATE JUDICIAL.— EL DIA primero de agosto del presente año, Carlos Rivas, designado por el Tercer Juzgado Civil de Mayor Cuantía, rematará las especies muebles embargadas en el juicio Caja de Seguro Obligatorio con Acevedo Víctor, a las 10 1/2 horas, en Compañía 1373; Hay: Caja de Fondos y muebles varios.— El Secretario. 24 Julio.

POR DECRETO 5.o JUZGADO, 12 julio 1940. Autos curatela menores González Varela, por segundas nupcias Elisa Varela.— Fíjase día 5 agosto próximo 15.30 horas, facción inventario solemne.— Secretario. 2 Agosto.

PRIMER JUZGADO CIVIL, julio 20, citó parientes menores Petronila de las Mercedes, Amanda Luciana y Josefina del Carmen Aceituno Espinoza y señor Defensor de Menores, para audiencia 26 del presente, a las 15 horas, a fin deliberar curador propuesto. 24 julio.

REMATE.— RESOLUCION 1.er Juzgado Menor Cuantía, ordenóse rematar bienes de D. Carlos Araos, Martillero Guillermo Molina, Huérfonas 656, día 27 actual, 15 horas, autos Ossa con Araos. 24 Julio.

QUIEBRA FIGARI, PALMA Y Figari Ltda.— Cuarto Juzgado Civil.— Por resolución de fecha 16 de julio de 1940, se declaró cerrado el procedimiento de verificación en esta quiebra. — Dentro del plazo verificaron las siguientes personas: Manuel Wilson: $ 4.530.00, sueldos, gratificación, asignación familiar (preferencia). Juan A. González G.: $ 2.865.00, sueldos, gratificación y asignación familiar, (preferencia). Haydée Tenderini: $ 1.500.00, sueldos y gratificación, (preferencia). Lacámara y Cía. Ltda., $ 4.975.67, letras, gastos protesto e intereses. Ruiz y Cía. $ 5.878.50, letras, gastos protesto e intereses, Aycaguer y Cía. Ltda.: $ 114.822.74, letras, gastos, protesto y facturas. Caja de Seguro Obligatorio: $ 33.798.81, imposiciones, multas y costas, (preferencia). Cía. de Seguros "La Americana": $ 4.437.60, letras, gastos, protesto e intereses, (preferencia). Caja de Previsión de Empleados Particulares: $ 14.463.11, imposiciones, multa, (preferencia).— El Secretario. 25 Julio.

REMATE. — MARTILLERO Enrique González E., rematará 29 del presente 10 1/2 horas, Moneda 1316, Máquina Coser Singer y 4 piezas lona, Juicio David Meza - José Cuesta, Tercer Juzgado Menor Cuantía.— El Secretario. 26 Julio.

5.o JUZGADO CIVIL: POR RESolución de 3 de julio concedióposesión efectiva herencia intestada de don Arsenio Vergara Díaz, a don Bernardo Vergara Jiménez, doña Angela, Teresa y Jorge Vergara Lorca y Sergio, Eugenio, Ricardo, Gustavo, René y Marta Vergara Arellano, sin perjuicio derechos cónyuge sobreviviente. Practicaré inventario solemne 29 actual a 17 horas. Cito interesados a mi Secretaría.— Secretario. 25 Julio

5.o JUZGADO CIVIL: POR RESolución de 18 del presente concedióse posesión efectiva herencia intestada de don Román Santa María Goyenechea a don Venencio, Ana María, Leoncio y Juana Calixta Santa María Goyenechea.— El Secretario. 25 Julio

NOTIFICACION. — EN SOLIcitud doña María Calderón viuda de Zamora, expediente número 60.879, pidiendo citación comuneros Población San Martín, por resolución 9 actual, 3.er Juzgado Civil, aprobáronse siguientes acuerdos tomados en comparendo comuneros: Primero, Todos comparecientes son comuneros 1/2 regador agua canal Maipo, riégase Población San Martín de Los Guindos; 2.o Nombróse Junta Vigilancia compuesta don Custodio Rogel, Alfredo Caamaño, Manuel Torres, Pedro Garrido y Luis Díaz; 3.o Facultóse Junta para distribuir aguas; determinar obra sea necesario hacer; fijar cuotas para pagar dichas obras; privar agua comuneros morosos y multar a los que alteren reparto; nombrar repartidor agua; cobrar judicialmente cuotas y redactar reglamento conformidad acuerdos anteriores; autorizar Junta para iniciar acción judicial don Leopoldo Patiño, fin restablezca curso agua con facultades artículo 8.o Código Procedimiento Civil; 4.o Facultóse abogado patrocinante reducir acta escritura pública.— Santiago, Julio 1940.— Aníbal Muñoz, Secretario. 24 Julio.

ANTE EL 2.o JUZGADO CIVIL se rematará el 30 de julio de este año, la propiedad de doña Mercedes Varas de Merk, ubicada en esta ciudad, calle Catedral N.os 1236 al 1250. Bases y antecedentes, Secretaría de ese Juzgado, Juicio caratulado Latham con Varas. Mínimum: $ 630.000. 27 Jul.

CUARTO JUZGADO CONCEdió 10 presente posesión efectiva Enrique Ramos Peñasco a Lucila Caviedes viuda de Ramos. Tramitada artículos 40 y siguientes, Ley 5,427. 25 Julio.

AUTO 18 JULIO 1940, PRIMER Juzgado, amplia posesión efectiva Rosa Lavín Linares a cónyuge Abel Lizana Tamayo. 26 Julio.

PRIMER JUZGADO CIVIL concedió posesión efectiva herencia testada Rodemil Rojas Baeza, sus hijos Rodemil, Berta, Orlando y Andrés, sin perjuicio derechos cónyuge sobreviviente. Practicaré inventario solemne 31 corrientes.— El Secretario. 26 Julio.

AMPLIACION DE INVENTArio.— El 27 del presente mes, a las 11 horas, en mi despacho, practicaré ampliación inventario bienes del difunto Antonio Sánchez Urrutia. Así está ordenado en expediente N.o 55523 del Cuarto Juzgado Mayor Cuantía, con fecha 4 junio 1940. — El Secretario. 26 Julio.

QUINTO JUZGADO CIVIL. — Por resolución de 19 julio concedióse posesión efectiva herencia testada de don Luis de Llausas Recasens a doña María de Llausas de Vega.— Secretario. 26 Julio.

QUINTO JUZGADO CIVIL. — Por resolución 23 julio, concedióse posesión efectiva herencia testada de doña Virginia Ureta Gutiérrez a don Alberto, Julia, Sofía y Raquel Ureta Gutiérrez; a don Joaquín y Carlos Ureta Varas; a doña María Aguirre Ureta viuda de Fresno; a don Guillermo, Augusto, Fernando; Renato, Raúl, Francisco y Virginia Aguirre Ureta y Raquel Aguirre de Costa.— Practicaré inventario solemne 30 julio a 17 horas. Cito interesados a mi Secretaría.— Secretario. 26 Julio.

QUINTO JUZGADO CIVIL. — Por resolución de 15 julio concedióse posesión efectiva herencia intestada de don Pedro Gómez Hurtado a doña Zenobia Gómez Catalán y Carmen Gómez Catalán de Calderón. Tramítese conforme arts. 40, 44 ley 5,427.— Secretario. 25 Julio.

SEPTIMO JUZGADO DEL Crimen. — Segundo edicto: cito, llamo y emplazo al reo ausente Luis Armando Bobadilla Torres, para que, en el término de quince días, desde esta fecha se presente a defenderse de los cargos contra él resultan en la causa que se le sigue por estafa, bajo apercibimiento de derecho.— San Iago, 22 julio 1940. — Gustavo Montero, juez. — Frías, secretario. 24 Jul.

SEPTIMO JUZGADO DEL Crimen. — Segundo edicto: cito, llamo y emplazo al reo ausente Carlos Peña Martínez, para que, en término de 15 días, desde esta fecha, se presente a defenderse de los cargos contra él resultan en la causa que se le sigue por hurto, bajo apercibimiento de derecho. — Santiago, 22 julio 1940. — Gustavo Montero, juez. — Frías, secretario. 24 Jul.

SEPTIMO JUZGADO DEL Crimen. — Segundo edicto: cito, llamo y emplazo al reo ausente Juan Zambrano Vera, para que, en el término de quince días, desde esta fecha, se presente a defenderse de los cargos contra él resultan en la causa que se le sigue por robo, bajo apercibimiento de derecho. — Santiago, 22 julio 1940. — Gustavo Montero, juez. — Frías, secretario. 24 Jul.

SEPTIMO JUZGADO DEL Crimen. — Segundo edicto, llamo y emplazo a los ausentes Luis Mumberto y Manuel Reyes Pizarro, para que en el término de quince días, desde esta fecha, se presenten a defenderse de los cargos contra ellos resultan en la causa que les sigue por robo, bajo apercibimiento de derecho. — Santiago, 22 julio 1940. — Gustavo Montero, juez. — Frías, secretario. 24 Jul.

SEPTIMO JUZGADO DEL Crimen. — Segundo edicto, llamo y emplazo al reo ausente Francisco Madrid Olguín, para que en el término de quince días, desde esta fecha, se presente a defenderse de los cargos que contra él resultan en la causa que se le sigue por estafas, bajo apercibimiento de derecho. — Santiago, 15 julio 1940. — Gustavo Montero, juez. — Frías, secretario. 24 Jul.

SEPTIMO JUZGADO DEL Crimen. — Primer edicto: cito, llamo y emplazo a los reos ausentes Julio Ahumada, Juan Araya y Graciela Barrueto, para que, en el término de quince días, desde esta fecha, se presenten a defenderse de los cargos contra ellos resultan en la causa que se le sigue por violación domicilio, bajo apercibimiento de derecho. — Santiago 12 julio 1940 — Gustavo Montero, juez. — Frías, secretario. 24 Jul.

SEPTIMO JUZGADO DEL Crimen. — Segundo edicto, llamo y emplazo al reo ausente Juan Zambrano Vera, para que, en el término de quince días, desde esta fecha, se presente a defenderse de los cargos contra él resultan en la causa que se le sigue por robo, bajo apercibimiento de derecho. — Santiago, 22 julio 1940. — Gustavo Montero, juez. — Frías, secretario. 24 Jul.

SEPTIMO JUZGADO DEL Crimen. — Segundo edicto, llamo y emplazo a los ausentes Luis Mumberto y Manuel Reyes Pizarro, para que en el término de quince días, desde esta fecha, se presenten a defenderse de los cargos contra ellos resultan en la causa que les sigue por robo, bajo apercibimiento de derecho. — Santiago, 22 julio 1940. — Gustavo Montero, juez. — Frías, secretario. 24 Jul.

SEPTIMO JUZGADO DEL Crimen. — Segundo edicto, llamo y emplazo al reo ausente Francisco Madrid Olguín, para que en el término de quince días, desde esta fecha, se presente a defenderse de los cargos que contra él resultan en la causa que se le sigue por estafas, bajo apercibimiento de derecho. — Santiago, 15 julio 1940. — Gustavo Montero, juez. — Frías, secretario. 24 Jul.

SEPTIMO JUZGADO DEL Crimen. — Segundo edicto: cito, llamo y emplazo al reo ausente Luis Armando Bobadilla Torres, para que, en el término de quince días, desde esta fecha se presente a defenderse de los cargos contra él resultan en la causa que se le sigue por estafa, bajo apercibimiento de derecho.— San Iago, 22 julio 1940. — Gustavo Montero, juez. — Frías, secretario. 24 Jul.

SEPTIMO JUZGADO DEL Crimen. — Segundo edicto: cito, llamo y emplazo al reo ausente Carlos Peña Martínez, para que, en término de 15 días, desde esta fecha, se presente a defenderse de los cargos contra él resultan en la causa que se le sigue por hurto, bajo apercibimiento de derecho. — Santiago, 22 julio 1940. — Gustavo Montero, juez. — Frías, secretario. 24 Jul.

DE INTERES PARA UD.

ENTRE MILES, DESTACAMOS ESTAS SEIS OFERTAS DE NUESTROS AVISOS ECONOMICOS CLASIFICADOS

COMPOSTURAS RADIOS, garantidas, vista cliente, técnico americano. Fono 69489. Catedral 1264.

CONSULTORIO OPTICO. Anteojos por recetas oculistas. Bandera 290.

PUELMA Y CIA. LTDA. Delicias 157, ofrece los siguientes automóviles usados con facilidades de pago, financiamiento directo: Ford 1937 motor 60, cuatro puertas, radio; Dodge 1936, cuatro puertas; Packard 1935, cuatro puertas, radio; D. K. W. 1939, chasis nuevo, camioneta; Wanderer 1936, cuatro puertas; Chevrolet 1935, cuatro puertas; Buick 1931, cuatro puertas; Ford 1931, turismo dos puertas de lujo; Auburn 1935, dos asientos; Studebaker 1931, cuatro puertas; Dodge 1931, cuatro puertas, ocho y seis cilindros; Dodge 1931.

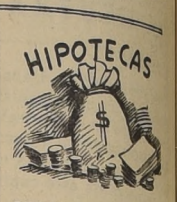

DINERO PARA HIPOTECAS, desde $ 10.000, ofrece constantemente. Capitalistas encontrarán magníficas inversiones al mejor interés. Oficina Propiedades Jorge Cristi Salamanca. Morandé 291.

DEBILIDAD SEXUAL EN algunas formas de impotencia, falta de energía o vigor. Recomiéndase tónico reconstituyente "Tabletas Strong". Solicítelas farmacias. Base: Calcio, fósforo, hierro.

COMPRO MAQUINAS COser, también empeñadas. Voy domicilio. Lira 933, Teléfono 51370.

AVISE UD. EN "LA NACION"

RODOLFO HAMMERSLEY
AGUSTINAS 1090
esq. BANDERA
FRENTE BANCO LONDRES
Cas. 3898 - Teléf 88075

MEMORANDUM DE "LA NACION"

JULIO 24 Miércoles

SANTOS DE HOY: Cristina y Francisco Solano.
SANTOS DE MAÑANA: Santiago y Cristóbal.

BOLETIN METEOROLOGICO

INFORMACIONES DE SANTIAGO

TEMPERATURAS DEL AIRE (día 23). — Mínima: 7.6º C., a las 7 horas.
Máxima: 14.0º C., a las 13 horas 20 minutos.

HUMEDAD RELATIVA DEL AIRE (día 23). — Máxima: 88 o/o, a las 7 horas.
Mínima: 76 o/o, a las 13 horas 30 minutos.

SOL. — Salida a las 7 horas 40 minutos. Puesta, a las 17 horas 59 minutos.

LUNA. — Salida a las 23 horas. Puesta a las 11 horas 2 minutos del día 23.

FASE. — Cuarto menguante el 27.

BOLETIN DEL TIEMPO
(Redactado a las 20 horas del martes 23 de julio de 1940).

Condiciones de mal tiempo con vientos del Norte se observaron desde Aconcagua al Sur.

PRONOSTICO. (VALIDO HASTA LAS 20 HORAS DE HOY MIERCOLES 24 DE JULIO DE 1940)

Continuarán perturbadas las condiciones atmosféricas en el Centro y Sur del país con tendencia a mejorar.

ARICA A COQUIMBO. — Posibles precipitaciones en el Sur de la zona.

ACONCAGUA A MAULE. — Lluvias y chubascos. Vientos fuertes del Norte en el litoral. Tendencia a mejorar.

CORDILLERA (CENTRAL). — Malo.

ÑUBLE A CHILOE. — Lluvias y chubascos. Vientos fuertes del Suroeste.

GUAFO A EVANGELISTAS (Costa). — Lluvias y chubascos. Vientos fuertes del Oeste.

MINISTERIO DE DEF. NACIONAL. Oficina Meteorológica de Chile.

Turno de Boticas

DEL 20 AL 27 DE JULIO

San Pablo, L. González, San Pablo 1796; Minerva, G. Medrano, San Pablo 3103; Andraca, A. Andraca, Mapocho 1223; Santa Ana, Jacobsen y Cía., Catedral-San Martín; Imperio, M. Arce, Moneda-G. Reyes; Latorre, L. Pérez, O'Higgins 3347: Chávez, C. Chávez, Estado 2; Rubio, A. Rubio, San Antonio 581; Alemana, C. Maureira, San Diego 2002; México, M. Varela, San Diego 634; Unión, Maturana y Cía., Molina 502; Rozzi, S. Rozzi, Castro 314; Asturias, S. Rodríguez, G. Avenida 4364; Iris, C. Marchant, Av. Matta 410; Rojas N.o 2, R. Rojas, Bascuñán 1963: Stari, Miguel Stari, B. O'Higgins 2682; Vaenzuela, J. Valenzuela, V. Mackenna 1199: Nueva Lira, P. Ruiz, Lira 201; Cruz Blanca, P. Vyskovic, Av. Ossa 53, Los Guindos; Maruri, A. Maruri, Av. D. S. María 1975; Oehrens, A. Oehrens, Av. Independencia 3129; Soza, R. Soza, Av. Irarrázaval 3137; Lembach, A. Lagos, Av. Independencia 1996: Santa Laura, M. Kríz, Av. Santa Laura, 1185; Modelo, C. Waismann, Av. Recoleta 2106; Ñuñoa, F. Batalle, Av. Irarrázaval 1286; San Agustín, A. Espinoza, Av. V. Mackenna 490; Ojeda, J. Ojeda, Av. M. Montt 769; Palma, Lillo y Cía., Pío Nono; Dominica, Acevedo y Cía., Av. Recoleta 701: Prieto, Arias y Cía., Prieto 1806; Sanitaria, L. Pantoja y Cía., Independencia 1016; Santa Elena, G. García, Nueva de Matte 332.

DEFUNCIONES

Rosa Ester Cofré, 2 años; Benito Rojas Martínez, no se indica; Margarita Torres Campos, no se indica; María Magdalena Carrasco, no se indica; María Castro Cancino no se indica; Raúl Orellana Soto, 33; María Campaña, 29; Ernesto Millán, 22; Ramón Acosta González, 3; Manuela Iturriaga Bravo, 88; María Martínez Martínez, 76; José Humberto Guzmán Muñoz, 15; Luis Alberto Chirino, no se indica; Teodora Muñoz Araya, 67; Germán Gajardo Morales, no se indica; Rosalba González Monasterio, 61; Jorge Mendoza, Valenzuela, 21; Matilde Toledo Zamorano, no se indica; Manuel Moya Guerra, 65; María Lorenza Garrido, 26; Oscar Herrera Saavedra, no se indica; Rosalía Núñez González, no se indica; Carlos Jerez Herrera, 40; Cornelia Orellana Rojas, 27; Olga Jiménez, 39; Vicente Rojas Rojas, 42; José Ignacio Estrada Amaro, no se indica; Domingo Concha Chandía, 36; Ernestina Araya Arancda, no se indica; Elisa Ayala Rodríguez, 66; Catalina Corales Toro, 40; Josefa Saravia Serramires, no se indica; Ludovina Hernández Cabrero, 40; Guillermo César Morales Moya, 15; Amelia Mena Mena, no se indica; Arnoldo Muñoz Silvestre, no se indica; Santiago Messenet Sánchez, 72; Bautista Jofré Alarcón, 89; Rosario Acevedo Pérez, 23; Elcira Vera Quinteros, no se indica; María Teresa Díaz Zapata, no se indica; Emperatriz Sepúlveda Ibar, no se indica; Pedro Cañiumie Flores, no se indica; Germán Díaz, no se indica; Natalia Sánchez de los Ríos, no se indica; Mercedes Bravo Aravena, no se indica; Guillermo Alaro, no se indica; y 19 menores de un año.

TELEGRAMAS SOBRANTES

En el Telégrafo del Estado hay los siguientes:

Salvador Selleny, Raúl Arizia, Julia Lynch de Pinto, Electa Boettcher, Hugo Rocko, Olga de Cubillos, Inés Sánchez, José Avdalov, Servanda Quezada, Timmerco, Secretario Organización Min. Hacienda. Cáceres, Blanca Correa, Lunitón. Canamepu, María Ponce, Bolchitinggo, Carlos Martínez.

GIROS

Violeta Arriagada, Gaby Pepay P.

SUCURSAL SAN PABLO

Neira.

BIBLIOTECAS Y MUSEOS

BIBLIOTECA NACIONAL — Avenida O'Higgins entre Mapocho y Miraflores. Funciona de 9.30 a 12.30 horas y de 14.30 a 20.30 horas

SOCIEDAD DE FOMENTO FABRIL. — Biblioteca Industrial.— Moneda 159 diariamente de 9.30 a 12 y de 14.30 a 18.30 horas menos los sábados en la tarde y festivos

SOCIEDAD NACIONAL DE MINERIA —Abierta al público de 9 a 12.30 y de 14.30 a 20.30 horas en Moneda 759

MUSEO DE HISTORIA NATURAL. — Quinta Normal de Agricultura abierto todos los días de 9.30 a 12 horas y de 14.30 a 17 horas

NACIONAL DE BELLAS ARTES — Palacio de Bellas Artes. Parque Forestal abierto todos los días de 9.30 a 12 horas y de 14.30 a 17 horas

HISTORICO NACIONAL — Moneda 620 abierto todos los días a las 18 horas. Las Secciones de Historia Civil y Militar han sido trasladadas a Miraflores 50

LLAMADOS DE URGENCIA

Asistencia Pública San Francisco 89 teléfono 69191; Posta N.o 2 de la Asistencia Pública. Maule esquina de Chiloé teléfono 85498; Posta N.o 3 de la Asistencia, Chacabuco esquina de Compañía teléfono 83838; Asistencia Pública de Ñuñoa Villaseca esquina de Irarrázaval N.o 1017, teléfono 61542; Asistencia Pública de Providencia, Manuel Montt 868, teléfono 89953; Prefectura de Carabineros, Moneda esquina de Morandé teléfono 60151; Bomhas 61171; Prefect de Investigaciones.

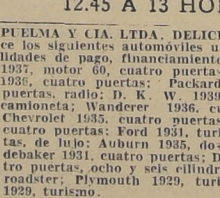

EMISORAS OTTO BECKER
ONDA LARGA Y CORTA DE 25 METROS
CB 89 C-B 1170

TRANSMITE HOY LAS SIGUIENTES OFERTAS DEL DIARIO "LA NACION"

12.45 A 13 HORAS

PUELMA Y CIA. LTDA., DELICIAS 157, OFRECE los siguientes automóviles usados con facilidades de pago, financiamiento directo: Ford 1937, motor 60, cuatro puertas, radio; Dodge 1936, cuatro puertas; Packard 1935, cuatro puertas, radio; D. K. W. 1939, chasis nuevo, camioneta; Wanderer 1936, cuatro puertas; Chevrolet 1935, cuatro puertas; Buick 1931, cuatro puertas; Ford 1931, turismo, dos puertas de lujo; Auburn 1935, dos asientos; Studebaker 1931, cuatro puertas; Dodge 1931, cuatro puertas, ocho y seis cilindros; Dodge 1931, roadster; Plymouth 1929, turismo; Chevrolet 1929, turismo.

MUEBLERIA "BOSTON". SAN ANTONIO 464, ofrece muebles dormitorio, comedor, hall con grandes facilidades de pago sin necesidad de fiador.

RADIOS GENERAL ELECTRIC, VENDE RAdio Electron, San Diego 718. Teléfono 67948. Reparaciones de radios todas marcas.

SASTRERIA "MODERNA". MIGUEL TEPLIZky, Copiapó 1057. Teléfono 51018. Ofrece: ternos, abrigos sobre medida, entregados con cien pesos y 15 semanales.

DESDE $ 25.00, PERMANENTES ARTISTICAS, adaptables a todos los rostros, donde Roque Vallente. Unión Americana N.o 16, frente al Portal Edwards. Teléfono 91591.

POMPAS FUNEBRES SAN FRANCISCO FRENte Asistencia Pública. Teléfono 86071. La de mejor presentación, precios módicos.

¡¡SEÑORITAS!! APROVECHEN UNA LINDA permanente sólo $ 20.00. "Patricio" (frente Club de Señoras). Monjitas 758. Teléfono 74812.

VELOS NOVIA, ARRIENDO. TARAPACA 723. Lindos vestidos, fiesta, largos, arriendo.

¡¡NOVIAS!! ARRIENDO, VENDO PRECIOSOS trajes Tarapacá 723.

VENDO OCASION, GRAN MAQUINA AFILAdora automática. Artur

Viajó sola desde Inglaterra a Chile.--

En avion de la Panagra llegó ayer a Santiago la señorita Ann Mary Firmin, de 8 años de edad, quien viajó sola desde Inglaterra. Hizo el viaje a Nueva York a bordo del vapor "Washington" y desde Nueva York a Santiago en avión de la Panagra, a cargo de la tripulación, de cuyos miembros recibió los más solícitos cuidados y cariños.—En el grabado vemos a Ann Mary llena de emoción al descender del avión en Los Cerrillos, en brazos de su señor padre, don Douglas Firmin, funcionario del National City Bank en nuestra capital

NACIMIENTO.—

Ha nacido un hijo del señor Enrique Rettig K., y de la señora Graciela Montalva de Rettig.

MANIFESTACION A LOS SEÑORES CARLOS Y ALBERTO REYES CORONA.

Esta noche, a las 21.30 horas, se llevará a efecto en el Club de la Unión, la comida que numerosos amigos ofrecen a los señores Alberto y Carlos Reyes Corona, con motivo de su viaje a Estados Unidos.

Con igual motivo, un numeroso grupo de periodistas ofrecerá mañana una comida a don Carlos Reyes Corona, en el Centro Español.

CONFERENCIAS Y REUNIONES.—

Circula la siguiente invitación:

El Comité France - Amérique de Santiago tiene el honor de invitar a Ud. y familia a la conferencia que sobre "La Evolución Histórica de Cardiología Francesa", dictará el profesor doctor A. Garretón Silva, el viernes 26 del presente a las 19 horas, en el Salón de Honor de la Universidad de Chile.

—Hoy miércoles, a las 19.30 horas, en el Hogar de Teatinos 765, el Rvdo. Padre Restrepo S. J. dictará su conferencia semanal, sobre Cultura Religiosa Superior. Se invita a todas las oficinistas de Santiago y especialmente a las socias del Centro Santa Teresita de la A. J. C. F.

Extracción dentaria.—

Siguiendo su plan de divulgación de temas Odontológicos el Departamento de Propaganda del Servicio Dental Escolar Obligatorio, disertará hoy por intermedio del micrófono del Ministerio del Interior. Esta charla estará a cargo del Dr. Raúl Puelma Correa, quien hablará sobre "La extracción dentaria y algunas de sus complicaciones más frecuentes".

Charla sobre la Patagonia.—

En el teatro de la Unión Española, Huérfanos 830, se verificará esta noche, a las 22 horas, una charla del Capitán del Instituto Geográfico Militar, señor Pablo Ihl Clericus sobre el siguiente tema: "Tres meses de expedición en los hielos patagónicos".

Se ilustrará con numerosas proyecciones luminosas de esa región inexplorada.

MUSICA

BOROVSKY DARA SU TERCER CONCIERTO

El sábado de la presente semana, a las 19 horas, dará su tercer concierto en la Sala Cervantes, el pianista ruso que nos visita, Alejandro Borovsky, que tanto éxito obtuvo en su audición de ayer en esa sala.

Borovsky, considerado como el mejor intérprete de Juan Sebastián Bach, prepara un programa verdaderamente magnífico para su tercera audición; un programa que será una novedad y una sorpresa para nuestro selecto público musical. Estará por entero consagrado a Bach, Glasounmoff y Chopin.

Será ésta una audición de mayor importancia artística aún que sus anteriores y ella demuestra la alta calidad de este ejecutante pianístico, uno de los mejores que han venido a nuestro país.

En el Conservatorio Nacional de Música

El próximo domingo 28, a las 19.30 horas, se efectuará una audición del Centro Ex Alumnos del Conservatorio, y con la cual conmemora el 24.o aniversario de su fundación.

El programa está dedicado en su totalidad a inspiradas composiciones del maestro Aracena Infanta, siendo sus intérpretes, la señora Edith Reeve; señorita Celia Sáez; barítono señor Manuel Martínez, Concertista de violín, don Ricardo Vásquez; señores Domingo Cárdenas, Manuel Orrego y Guillermo Balbierra.

ESPECTACULO COREOGRAFICO

En la matinée del domingo conforme se ha venido anunciando, se llevará a efecto en el Municipal, el festival de danzas de la conocida artista y maestra Maruja García, espectáculo que ha logrado suscitar interés en el público, por los conocidos méritos de Maruja García, y por lo atractivo del programa de esta audición.

El programa confeccionado es altamente interesante, y en el se consultan las más variadas composiciones del arte coreográfico, que servirán por lo demás para apreciar el grado de perfeccionamiento alcanzado por las alumnas de esta prestigiosa maestra.

Contribuirá á dar especial realce a esta fiesta de arte, la forma impecable en que cada cuadro será presentado. Para los diversos motivos de danzas se han confeccionado sastrería y decorados especiales a todo costo.

Las localidades para este festival, están a la venta en la boletería del teatro.

CASA TELLY

Por entrega del local de nuestra sucursal de

AGUSTINAS 960

CONTINUARA SU

GRAN LIQUIDACION

De todas sus existencias en nuestra casa principal de

AV. ESPAÑA 186

TELEFONO 91190

NOVIOS

ARGOLLAS de oro garantidas, macizas selladas y grabadas, desde $ 98 el par. Entrega inmediata

Casa Sostin

Nueva York 66. — No confundir

DOCTOR

VEGA MACHER

Reabrió su consulta

Exclusivamente pulmón

TISIOLOGIA

Rayos X — Ultravioleta

Av. V. Mackenna 371

Solicite hora — Fono 65090

TOTAL LIQUIDACION DE LAS EXISTENCIAS POR FIN DE TEMPORADA

TRAJES TEJIDOS FALDA LISA Y PALETOCITO LISTADO. DE GRAN FANTASIA. OCASION

$ 98 Y..... $ 89.-

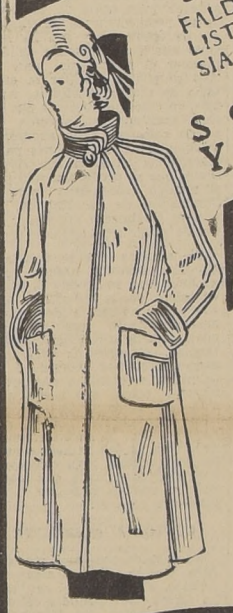

ABRIGOS EN GENEROS FINISIMOS ADORNADOS CON PIELES DE MUY BUENA CALIDAD. A ELEGIR $435.- y $390.-

PALETOCITOS DE FANTASIA. TEJIDOS DE PURA LANA. BONITAS COMBINACIONES DE COLORIDOS. OCASION $47.90

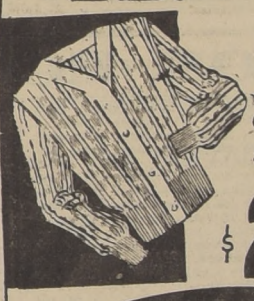

CHALECOS EN FINA LANA Gran surtido de colores al precio infimo de $25.80

ABRIGOS CONFECCIONADOS EN RICO MOUFLON DE PURA LANA EN COLORIDOS DE GRAN MODA MODELOS DE ALTA NOVEDAD EN TODOS LOS TAMAÑOS GRAN RECLAME $ 250. Y $225.-

ABRIGOS GENEROS IMPORTADOS "SALDO" Todas la telas de inmejorable CALIDAD. Los modelos novedosos y los colores de moda. OCASION $390.-

SE HACEN ENVIOS A PROVINCIAS

CAMISONES DE FINISIMO PIQUÉ afranelado. Artículo muy durable y abrigador se ha tenido n aceptación $31.50

ABRIGOS de fino DUVETINE colores de gran moda. Entero forro de seda. Lindos modelos OCASION $350.-

MEDIAS EN FINO "CHIFFON" de SEDA LINDA TRANSPARENCIA MUY DURABLES REGALAMOS EL PAR $9.90

AHORA NUESTRO LEMA ES CONSERVAR NUESTRA FAMA

CALZONES FINO HILO en todos los coloridos Tamaños 42. 44. 46. 48 y 50 OCASION 9.90

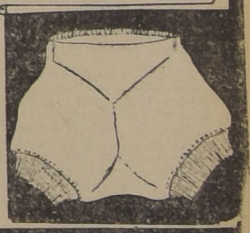

CASA Mc ROSTIE HNOS. CASILLA 834 — 274 - AHUMADA - 274 — TELEF. 83937 — AL LLEGAR A HUERFANOS

Señora Perla Johnson de Gana, cuyo matrimonio con el señor José Gana Subercaseaux se efectuó privadamente en casa de la novia el 20 del presente.— Puso las bendiciones Monseñor Miguel Müller, Vicario General de Arzobispado

La Sra. Elisa Loyola de Castro.--

En la madrugada de ayer, después de soportar cruel enfermedad, ha fallecido en esta capital, la distinguida señora Elisa Loyola de Castro, vinculada a respetables hogares de Valparaíso y Santiago.

Sus funerales se efectuarán hoy, a las 16 horas, partiendo el cortejo de su casa habitación, calle Esperanza N.o 375, en dirección al Cementerio General.

Por el descanso de su alma, se oficiará una misa a las 11 horas en su casa.

MANIFESTACIONES.—

El 25 del mes en curso, la Asociación Odontológica de Chile, celebra su noveno año de vida.

Con tal motivo se rendirá un homenaje a los miembros de la institución que hayan cumplido veinticinco años de Ejercicio profesional.

Este acto tendrá lugar en el Lucerna, con una comida que se servirá el día indicado a las 21 horas.

Las adhesiones se reciben en la Secretaría de la Asociación, y en la Caja del Lucerna, Ahumada 262.

—El Centro "Hijos de Chañaral", en su homenaje de hoy a las 22.30 horas, por Radio "Cooperativa Vitalicia" al senador por Coquimbo y Atacama señor Jerónimo Méndez, radiará un programa musical a cargo de dos chañaralinos que se han destacado en la difusión del folklore nacional: Derlinda Araya y Juan E. Moroni, que cantarán música de la cual ellos son autores; hablarán los principales miembros de esta Institución nortina y el mismo homenajeado. Después de esta audición será invitado el señor Méndez, a un festejo especial en los salones del Lucerna.

Señorita Celia Díaz Palacios, cuyo matrimonio con el señor Germán Fuenzalida Moraga se efectuó privadamente.— Fueron padrinos por parte de la novia el señor Alfredo Ravinet y la señora Ema Díaz de Vaccaro en representación de la señora Jesús Palacios de Díaz, y por parte del novio, el señor Jorge Correa y la señora Leontina Fuenzalida de Correa

COMIDA.—

El jueves 25, se ofrecerá una comida con motivo de la partida al Perú del Team de Polo, formado por los señores: Alfonso Chadwick, Gustavo Larraín, Salvador Correa y Mario Matte. Las adhesiones se reciben en la caja de "Le Petit Tourbillón".

REAL HOY SANTIAGO
TELEFONO 65555. TELEFONO 88888.

EL TEATRO DE MODA
1.o PATINANDO, dibujo animado.
2.o CARRERAS DEL AIRE, descriptiva.
3.o NOTICIARIO PARAMOUNT con notas mundiales.
4.o Sinopsis de AMORES QUE MATAN, por Dorothy Lamour y Tyrone Power.
5.o Fox Film presenta a ALICE FAYE y WARNER BAXTER:

REFUGIADOS
(Mayores)

El domingo a las 11:
MONICACO
Pronto: EL PAJARO AZUL

Nuevas exhibiciones de la película Paramount, por Tito Guizar:
EL BESO DEL BANDOLERO
y presentación de la
ORQUESTA TIPICA ARGENTINA
JUAN CANARO
con sus cantantes GALAN y FALGAS
Complemento: Campeones de la bolera, deportiva, Sinopsis y Noticiario Paramount, llegado ayer.
NOTA: En Matinée no actúa la orquesta Canaro.

EL REX EN CONSTRUCCIÓN
HUÉRFANOS ENTRE SN ANTONIO Y MAC IVER — EL ORGULLO DE SUD-AMERICA.

Nuevamente entre nosotros y debuta hoy en la noche
ISABELITA HERNANDEZ

Esta bailarina máxima del arte regional español, ha sido contratada en México por la Confitería LUCERNA para inaugurar su temporada de Invierno. Las múltiples cualidades de esta simpatiquísima artista aseguran un éxito sin precedentes.

ISABELITA HERNANDEZ, es hoy la bailarina más aplaudida por todos los públicos del mundo.

LUCERNA
AHUMADA 262

Se espera que EE. UU. fortifique la isla Guam a 1.300 millas del Japón

Esta medida puede provocar un violento debate en el Congreso norteamericano en atención a que hay una corriente que la considera como un acto inamistoso hacia el Imperio nipón. — El Servicio Militar Obligatorio

PARTIDA DE NAVES DE GUERRA A LOS MARES DEL SUR

WASHINGTON, 23.— (U. P).— El presidente del Comité Naval de la Cámara de Representantes, Vinson, dijo que esperaba que el Gobierno pediría la autorización necesaria en el próximo período de sesiones del Congreso para ejecutar las obras preliminares de fortificaciones de la Isla Guam que se encuentra a 1.300 millas del Japón.

Vinson manifestó que preveía una amarga lucha.

La Armada informó al Congreso que consideraba la fortificación de Guam como una medida de vital importancia estratégica para las defensas del Pacífico. Sin embargo, el Congreso ha rechazado repetidas veces el proyecto de mejorar el puerto civil y las bases de hidroplanos en esa isla, fundándose en que ello sería un gesto inamistoso para el Japón.

El representante Maas manifestó a Vinson durante las audiencias del Comité que los trabajos debían iniciarse inmediatamente Más declaró: "Si esperamos hasta el próximo período de sesiones, tal vez tengamos que pedir la venia del Japón".

EL SERVICIO MILITAR OBLIGATORIO

WASHINGTON, 23.— (UP).— La comisión de asuntos militares del Senado revisó el proyecto de ley de servicio militar obligatorio Burkewadsworth de modo de establecer un período de instrucción de 12 meses y el pago a los conscriptos de 21 dólares mensuales mientras están en servicio.

El período de 12 meses es una transacción entre los 18 meses recomendados por el general George Marshall, jefe del estado mayor general, y los 8 meses establecidos en el proyecto original para los hombres de 18 a 45 años, que recibirían 5 dólares mensuales.

La comisión escuchó la declaración del general Marshall que desea tener 400 000 hombres para el 1.o de octubre y otros 400.000 para abril próximo y 600.000 más el 1.o de octubre de 1941.

Sin embargo, dijo que si la situación se hacía aguda, los conscriptos de abril podrían ser llamados en enero. El primer contingente llamado será el de los de 21 a 30 años, seguidamente serán llamados los de 21 a 45, según el plan del ejército.

Se calcula en 42.000.000 el número de ciudadanos de 21 a 30 años que se inscribirán tan pronto sea promulgado el plan.

PARTIDA DE NAVES DE GUERRA HACIA LOS MARES DEL SUR

HONOLULU, 23.— (U. P.).— Se informa sin confirmación oficial que algunas unidades de la flota de los Estados Unidos han salido hacia el Sur con rumbo a la Isla Guam. Es posible que el contingente comprenda un portaaviones, un crucero, nueve destroyers y varios acorazados que salieron el viernes de Lahaina Road y algunos otros fueron a Pearl Harbor durante el fin de semana. Ayer en la mañana volvieron de Pearl Harbor con el mismo desconocido varios cruceros y acorazados, entre los cuales figuraban el "Colorado" y el "Nevada". Iban también con ellos los porta-aviones "Enterprise" y "Yorktown".

Nombramientos de Cónsules del Perú en Chile

LIMA, 23. — (U. P.).— (Por Correo Aéreo). — El Ministerio de Relaciones Exteriores ha expedido una resolución, trasladando al Cónsul en El Havre, don Alfredo E. Montagne, a prestar sus servicios en el Consulado en Talcahuano, y trasladando al Cónsul de Talcahuano, don Jorge Romero F., a prestar sus servicios en el Consulado de Pará.

El Canciller del Consulado General del Perú en Valparaíso, don Manuel Carpio Rivero, ha sido trasladado a desempeñar el cargo de Tercer Secretario de la Embajada peruana en Chile.

Don Julio Noriega Pazos ha sido trasladado a prestar sus servicios en el Consulado General del Perú en Valparaíso.

El destino...

cho pensar que se producirán casos similares en el futuro.

Algunos delegados creen que es necesario hacer algo más que afirmar meramente la doctrina de no reconocimiento de traspasos de territorios y que ha llegado ahora el momento de establecer el mecanismo por el cual se podría efectuar la custodia de dichos territorios. Aun más, se cree que una vez que se haya acordado este sistema de acción colectiva, sería aconsejable que todas las naciones panamericanas trataran las situaciones que se produzcan sólo por el método consultado por la Convención de La Habana, si ésta es finalmente aprobada, en vez de obrar separadamente.

Si algunas vez se decidiera que era necesario hacerse cargo de alguna zona, ésto se haría en interés de la seguridad continental, y no con la idea de un ensanchamiento territorial de cualquiera de las naciones americanas. Se esperaría eventualmente restaurar la zona a su primitiva soberanía o aún establecerla como una nueva nación independiente de América. Al acordar que tres naciones corriesen con la administración de la zona de que se hacían cargo, esta política sería reforzada. Este sistema evitaría que algún país se apoderara de cualquier territorio para sí.

CUSTODIA COLECTIVA

En caso de acordarse medidas para hacerse cargo de algún territorio, dicho control se haría en forma de "custodia colectiva", con todas las Repúblicas americanas que ratificasen la Convención, presumiendo que sea aprobada, participarían en dicho control. Cada nación depositaria estaría autorizada para enviar un representante a la reunión cuando cualquiera nación que haya ratificado la Convención solicitara tal reunión. Estos representantes constituirían una comisión que, a su vez pedirían a tres naciones americanas que nombrasen un comisionado cada una. Los tres comisionados administrarían, en realidad, la zona ocupada. Ellos elegirían un presidente por mayoría de votos.

FUNCIONES DE LA COMISION ADMINISTRADORA

Las funciones de esta comisión de tres miembros podrían comprender: primero, la adopción de todas las medidas necesarias para establecer rápidamente la autoridad de los depositarios en la zona ocupada; segundo, administrar la región de acuerdo con su política tradicional, respecto de los asuntos educacionales y de orden público, y se trataría de emplear los organismos administrativos que entonces estuviesen funcionando en el territorio, en cuanto fuese posible en las circunstancias vigentes; tercero, recomendar a la Comisión Depositaria la adopción de cualesquiera medidas de carácter naval y militar que fuesen consideradas esenciales para la protección de la zona, y cuarto, presentar informes periódicos o trimestrales sobre las finanzas de la administración y presentar las recomendaciones que estime convenientes respecto de futuras entradas y gastos.

GOBIERNO AUTONOMO

Los proponentes del proyecto sugieren que los habitantes de la región tendrían gobierno autónomo hasta donde fuese posible, con alguna forma de gogierno parlamentario. Esto, naturalmente, dependería de las circunstancias que prevalecieran al hacerce cargo de la zona. Se harían también esfuerzos especiales para mantener los gastos de administración de la región dentro de un margen lo más razonable que sea posible. A este respecto, Cuba ha tenido la experiencia de la costosa intervención norteamericana, en que el sistema burocrático bilingüe elevó enormemente los gastos. Los proponentes esperan que en el caso de futuras ocupaciones multilaterales de cualesquiera regiones de América, los gastos no serían muy pesados. Los delegados en ésta han hecho resaltar su preocupación respecto de medidas para la protección y seguridad de las Repúblicas americanas, y de que nadie aquí tiene el deseo de apoderarse o de explotar cualesquier territorios que ahora pertenecen a naciones europeas.

PAGO COLECTIVO DE LAS DEUDAS

Si se produjese algún déficit administrativo, se propone que los Gobiernos de las tres naciones representadas en la Comisión asumirían temporalmente la liquidación de la deuda, la que luego sería costeada entre las Repúblicas de América sobre la base de la población de cada país, como se hace en el caso de las contribuciones a la Unión Panamericana.

Estas son las ideas que han sido presentadas ante los delegados, y especialmente de los miembros de la Comisión para la Defensa del Hemisferio Occidental. Si encontrasen ambiente en la Conferencia y se convirtiesen en el "Tratado de La Habana, de 1940", entonces el Departamento de Estado cubano podría correr con todos los detalles en relación con las notificaciones, ratificaciones y demás trámites.

JAPON ABOLIO LA POLITICA SECRETA

El Gabinete acordó informar en adelante al pueblo acerca de la verdadera situación tanto interna como externa

DESTRUCCION DEL REGIMEN DE CHUNG-KING

TOKIO, 23. — (U. P.) — El Gabinete decidió abolir la política secreta e informar al pueblo sobre las verdaderas condiciones existentes en el interior y en el extranjero, en un esfuerzo para ganarse su confianza. También cumplirá sus promesas, que hasta ahora nunca pasaron más allá de declaraciones hechas por el Gobierno sobre su política administrativa.

El príncipe Konoye, en la primera entrevista que ha concedido desde que asumió la jefatura de Gobierno, dijo que no ha sido modificado el espíritu de la declaración que hizo sobre "condiciones de paz", en diciembre de 1938, para terminar las hostilidades con la China. Sin embargo, los asuntos serán ajustados de acuerdo con las condiciones alteradas de la situación.

Dijo que el gobierno japonés proporcionará completa cooperación al régimen de Wang Ching Wei y también seguirá la política de destruir el régimen de Chungking.

Se negó a hacer comentarios respecto de Rusia. Estados Unidos, Alemania, Italia y los mares del sur, mientras no se celebre "una discusión amplia en el Consejo de Gabinete con las direcciones del Ejército y de la Marina imperiales".

La declaración de 1938 de Konoye establecía: primero, reconocimiento del Manchukuo; segundo, firma de un pacto anticomunista con el Japón; tercero, autorización a las tropas japonesas para permanecer en el país hasta que sean destinadas las zonas chinas; cuarto, concesión a los japoneses de libre de residencia y de comercio en China; quinto, facilitar el desarrollo de los recursos naturales de la China por el Japón, especialmente en el norte de China y en la Mongolia Interior.

Konoye, en su discurso que será radiado al país, dijo que el Japón debía abandonar su dependencia económica de las potencias extranjeras, en cambio de una colaboración más estrecha entre Japón, China y Manchukuo, mismo asimismo de una expansión económica hacia los mares del sur.

También dijo que la política exterña sería positiva y activa, terminada "con el fin de establecer un nuevo orden en el mundo".

Declaró que el partido político nal único es de necesidad urgente, pues los partidos políticos existentes, que están basados en el liberalismo, la democracia y el socialismo, son inadecuados para la nación.

PARA CELEBRAR BIEN SUS FIESTAS
JULIO 1940
VIERNES 26 Santa Ana
LUNES 29 Santa Marta
LUCERNA
Esta gran confitería le ofrece los exquisitos regalos útiles de gran presentación, Importados y Nacionales.
Lo más completo en confituras finas, tortas de gran presentación, galletas para té, cajas de fantasía, canastos de frutas del tiempo.
ENTRADAS DE MESA
La fiambrería más surtida de la capital
Espléndido servicio a domicilio
TELEFONOS: 86701 - 69530
LUCERNA

SE ARRIENDA
Solicítanse Propuestas Públicas para el arrendamiento del 5.o piso del Edificio de Renta de la Caja de Crédito Agrario, Teatinos N.o 40, con prohibición de subarrendarlo total o parcialmente.
Las propuestas se abrirán el día 29 del presente a las 4 P. M., en la sala del Director-Gerente, Teatinos N.o 28, ante el Notario Sr. Pedro Cuevas.
Antecedentes: En la Secretaría General de la Caja.
Santiago, Julio de 1940.
EL DIRECTOR-GERENTE.

EQUIPOS PARA PINTAR
POR MEDIO DE
AIRE COMPRIMIDO
MODELOS ACCIONADOS A MOTOR PARA USOS INDUSTRIALES
MODELOS ACCIONADOS A MANO PARA USO DOMESTICO
International Machinery Co.
SANTIAGO: Morandé esq. Huérfanos. Casilla 147-D
VALPARAISO: Edificio Grace. — Casilla 88-V.

PASAJES VAPOR-AVIÓN
PROPORCIONAMOS SIN RECARGO EN LOS PRECIOS Y DESPACHAMOS LOS EQUIPAJES CON PRECINTOS DE SEGURIDAD
EXPRESO VILLALONGA
SANTIAGO VALPARAISO
AGUSTINAS 1054-PRAT 745

SE NECESITA
un mecánico automóviles para jefe taller
Garage "LAN"
Dirigirse a Maestranza Línea Aérea Nacional
LOS CERRILLOS

AVISOS ECONOMICOS

SEPTIMO JUZGADO DEL Crimen. — Segundo edicto: cito, llamo y emplazo al reo ausente Ramón López López, para que, en el término de quince días, desde esta fecha, se presente a defenderse de los cargos contra él resultan en la causa que se le sigue por hurto, bajo apercibimiento de derecho.— Santiago, 22 julio 1940. — Gustavo Montero, juez. — Frías, secretario.

24 Jul.

SEPTIMO JUZGADO DEL Crimen. — Primer edicto:, cito, llamo y emplazo al reo ausente Manuel Rojas Arancibia, alias "El Pellejo", para que, en el término de quince días, desde esta fecha, se presente a defenderse de los cargos contra él resultan en la causa que se le sigue por robo y lesiones a Albino Toro y otros, bajo apercibimiento de derecho. — Santiago, 16 julio 1940. — Gustavo Montero, juez. — Frías, secretario.

24 Jul.

SEPTIMO JUZGADO DEL Crimen. — Segundo edicto: cito, llamo y emplazo al reo ausente Manuel Maureira Palma, para que, en el término de 15 días, desde esta fecha, se presente a defenderse de los cargos contra él resultan en la causa que se le sigue por robo, bajo apercibimiento de derecho. — Santiago, 22 julio 1940. — Gustavo Montero, juez.— Frías, secretario.

24 Jul.

SEPTIMO JUZGADO DEL Crimen. — Segundo edicto: cito. llamo y emplazo al reo ausente Vitelio Cañete, para que, en el término de quince días, desde esta fecha, se presente a defenderse de los cargos que contra él resultan en la causa que se le sigue por estafa, bajo apercibimiento de derecho. — Santiago. 16 julio 1940. — Gustavo Montero, juez.— Frías, secretario.

24 Jul.

SEPTIMO JUZGADO DEL Crimen.— Cítase a Luis y Alberto Muñoz, que trabajaban en el Criadero de Aves, ubicado en Independencia 3950, para que se presenten a prestar declaración en este Juzgado, bajo apercibimiento de derecho. — Santiago, 19 julio 1940. — Gustavo Montero, juez. — Frías, secretario.

24 Jul.

SEPTIMO JUZGADO DEL Crimen. — En el proceso N.o 5643, háse ordenado citar por este aviso a un tal Ascuí, que vivía en Mapocho 4695, para que concurra a prestar declaración, bajo apercibimiento de derecho. — Santiago, 15 julio 1940. — Gustavo Montero, juez.— Frías, secretario.

24 Jul.

SEPTIMO JUZGADO DEL Crimen. — Segundo edicto: cito, llamo y emplazo al inculpado ausente Eduardo Silva Fernández, para que, en el término de quince días, desde esta fecha, se presente a defenderse de los cargos contra él resultan en la causa que se le sigue por hurto, proceso N.o 6249, bajo apercibimiento de derecho. — Santiago, 19 julio 1940 — Gustavo Montero, juez.— Frías, secretario.

24 Jul.

SEPTIMO JUZGADO DEL Crimen. — Primer edicto:, cito, llamo y emplazo al reo ausente Juan González Jorquera, para que en el término de quince días, desde esta fecha, se presente a defenderse de los cargos contra él resultan en la causa que se le sigue por lesiones, bajo apercibimiento de derecho.—Santiago. 16 julio 1940. — Gustavo Montero, juez. — Frías, secretario.

24 Jul.

SEPTIMO JUZGADO DEL Crimen. — Cítase a prestar declaración en el proceso N.o 6826, a un sujeto apodado "El Tano", y a un tal Rojas, que se encontraban bebiendo en el negocio de Mercedes Orellana, con fecha 27 de junio ppdo., a prestar declaración, bajo apercibimiento de derecho. — Santiago, 17 julio 1940. — Gustavo Montero, juez. — Frías, secretario.

24 Jul.

SEPTIMO JUZGADO DEL Crimen. — En el proceso 6747 háse ordenado citar por este aviso a Enrique Beauvais y Clariso Fuentes, para que concurran a prestar declaración, bajo apercibimiento de derecho. — Santiago, 16 julio 1940.— Gustavo Montero, juez. — Frías, secretario.

24 Jul.

SEPTIMO JUZGADO DEL Crimen. — Segundo edicto: cito, llamo y emplazo al reo ausente un tal Carlos, para que, en el término de quince días, desde esta fecha, se presente a defenderse de los cargos contra él resultan en la causa que se le sigue por lesiones a R. Zúñiga, bajo apercimiento de derecho. — Santiago, 15 julio 1940 — Gustavo Montero, juez. — Frías secretario.

24 Jul.

SEPTIMO JUZGADO DEL Crimen. — Primer edicto:, cito, llamo y emplazo al reo ausente José Olmos, para que en el término de quince días, desde esta fecha, se presente a defenderse de los cargos contra él resultan en la causa que se le sigue por hurto a Juan Casanova, bajo apercimiento de derecho. — Santiago, 20 julio 1940. — Gustavo Montero, juez. — Frías, secretario.

24 Jul.

SEPTIMO JUZGADO DEL Crimen.—Cítase a Regino Inostroza a Luis Núñez, que vivían en Lo Pinto, para que se presenten a prestar declaración en este Juzgado, bajo apercibimiento legal. — Santiago, 18 julio 1940. — Gustavo Montero, juez. — Frías, secretario.

24 Jul.

SEGUNGO JUZGADO DEL Crimen.— Segundo Edicto: cito, llamo y emplazo al reo ausente Carlos Baltierra, a fin hacer efectiva la orden prisión librada su contra para que, en término 15 días, desde esta fecha, se presente a defenderse de los cargos que contra él resultan en la causa 13384 que se le sigue por estafa bajo apercimiento ser declarado rebelde y pararle perjuicios consiguientes.— Santiago, 15 Julio 1940. —Pelegrin Sepúlveda, Juez. — Valdés, Secretario.

24 Julio.

2.o JUZGADO DEL CRIMEN. —Primer Edicto: cito, llamo y emplazo al reo ausente Juan Costomayor, a fin hacer efectiva la orden detención librada su contra para que, en término 30 días, desde esta fecha, se presente a este Juzgado a defenderse de los cargos contra él resultan, en la causa 13.022, que se le sigue por estafa, bajo apercbimiento ser declarado rebelde y pararle perjuicios consiguientes.— Santiago 15 julio 1940.— Pelegrin Sepúlveda, Juez —Valdés, Secretario.

24 Julio.

2.o JUZGADO DEL CRIMEN. —Primer Edicto: cito, llamo y emplazo al reo ausente Antonio María López López, a fin hacer efectiva la orden detención, librada su contra para que, en término 30 días, desde esta fecha, se presente a defenderse de los cargos contra él resultan en la causa 13,348, que se le sigue por estafa, bajo apercibimiento ser declarado rebelde y pararle perjuicios consiguientes.— Santiago, 17 julio 1940.— Pelegrin Sepúlveda, Juez. — Valdés, Secretario.

24 Julio.

2.o JUZGADO DEL CRIMEN. —Primer Edicto: cito, llamo y emplazo al reo ausente Salvador Arturi, a fin hacerle efectiva la orden detención librada su contra para que, en término 30 días, desde esta fecha, se presente a defenderse de los cargos que contra él resultan en la causa 11,711, que se le sigue por estafa, bajo apercibimiento ser declarado rebelde y pararle perjuicios consiguientes.— Santiago, 17 julio 1940.— Pelegrin Sepúlveda, Juez.— Valdés, Secretario.

24 Julio.

2.o JUZGADO DEL CRIMEN. —Segundo Edicto: cito, llamo y emplazo al reo ausente Luis Abad Soto, a fin hacerle efectiva la orden prisión librada su contra para que, en término 15 días, desde esta fecha, se presente a defenderse de los cargos contra él resultan, en la causa 13,045, que se le sigue por hurto, bajo apercibimiento ser declarado rebelde y pararle perjuicios consiguientes.— Santiago, 15 julio 1940.— Pelegrin Sepúlveda, Juez.— Valdés, Secretario.

24 Julio.

2.o JUZGADO DEL CRIMEN. —Primer Edicto: cito, llamo y emplazo a la reo ausente Carmen Valdés v. de León, a fin hacerle efectiva la orden detención librada su contra para que, en término 30 días, desde esta fecha, se presente a defenderse de los cargos contra ella resultan, en la causa 13.872, que se le sigue por estafa, bajo apercibimiento ser declarada rebelde y pararle perjuicios consiguientes.— Santiago, 17 julio 1940.— Pelegrin Sepúlveda, Juez. — Valdés, Secretario.

24 Julio.

BOMBAS

CUERPO DE BOMBEROS DE Ñuñoa.— Comandancia.— Cítase a ambas Compañías a academia para el jueves 25 del presente a las 22 horas.— Tenida de civil.— El Ayudante General.

CUERPO DE BOMBEROS DE Ñuñoa. 1.a Cía.— Por orden de la Comandancia, cito a la Cía. a academia para el jueves 25 del Presente, a las 22 horas. — Tenida de civil. Punto de reunión el cuartel.— El Ayudante.

12.a CIA DE BOMBEROS. — "Chile Excelsior".— Por orden del capitán, cito a la Compañía a ejercicio para el viernes 26 de los corrientes, a las 21.45 horas, punto de reunión el Cuartel, Uniforme de Trabajo. El Ayudante.

4me. COMPAGNIE DE POMPiers.— Pompe France. Exercice de Compagnie, Mercredi 24 ct a 22 heures. Tenue de travail. Reunión au quartier.— L'Adjudant.

Alemania

HITLER EN BAYREUTH

BAYREUTH, 23.— (U. P.) Hoy Hitler visitó el festival wagneriano de Bayreuth.

EL EX KAISER NO HA REGRESADO A POSTDAM

BERLIN, 23. —(U. P.) La oficina administrativa de los Hohenzollern, instalada en esta capital, informó a la United Press que desmentía categóricamente la versión de que el ex Kaiser había regresado a Potsdam.

"El ex Kaiser", dijo, "se halla actualmente en Doorn, lugar que no ha abandonado en los últimos veinte años. Cualesquiera rumores en contrario que circulen, carecen absolutamente de sentido".

A 3,700 millones de libras esterlinas llega el presupuesto de guerra inglés

Para financiar el gasto del mayor presupuesto de la historia de Gran Bretaña se estima que será necesario movilizar cerca del 60 por ciento de las entradas nacionales

LONDRES, 23 (U. P.)— En la Cámara de los Comunes el Canciller del Tesoro, Kingsley-Wood, dió a conocer sus cálculos suplementarios que hacen subir el total general del presupuesto de guerra, para el año fiscal en curso, a cerca de 3 mil 700 millones de libras esterlinas, el mayor de la historia de Gran Bretaña y para hacer frente al cual se estima que será necesario movilizar cerca del 60 por ciento de las entradas nacionales.

Kingsley-Wood dijo que las nuevas contribuciones, directas e indirectas, producirán 239 millones de libras y como el presupuesto presentado anteriormente por Sir John Simon contemplaba una entrada de 1 mil 334 millones 391 libras, el total de las entradas llegará a 1 mil 473 millones 391 mil libras, quedando la perspectiva de un déficit de 1,993.609,000 libras.

Anunció que el impuesto a la renta sería en adelante de ocho chelines seis peniques por libra, o sea, del 42 1/2 por ciento y que la sobretasa, para las entradas superiores a 2,000 libras anuales, sería aumentada de 1 chelin 3 peniques a 2 chelines por libra.

Manifestó que el impuesto a la renta sobre los salarios sería deducido por los patrones al efectuar los pagos, ya sean semanales o mensuales — primera vez que se hace esto en la historia de Gran Bretaña — de suerte que se espera que cada hogar de Gran Bretaña sufra mañana su mayor sacudida personal desde que comenzó la guerra.

Declaró también que el impuesto a la cerveza sería alzado en un penique por pinta (0,568 litro), y que el que grava el tabaco sería ahora de 2 chelines por libra (453.6 gramos).

La exposición hecha sobre el presupuesto por el Canciller del Tesoro, a raíz de la declaración formulada ayer por Lord Halifax, en que fué rechazado el ofrecimiento de Hitler, quien proponía "paz o destrucción", indica que el Gobierno británico está resuelto a proseguir la guerra, sean cuales sean sus consecuencias.

Wood expresó su determinación de evitar la inflación. "El considerable aumento de los impuestos, dijo, es esencial en nuestra presente situación, tanto desde el punto de vista financiero como económico. Debemos asegurar una amplia reducción de los gastos personales que no sean absolutamente necesarios".

Después de expresar que el Estado absorberá, por medio de los impuestos, el exceso de las entradas de la nación, recalcó que las nuevas contribuciones gravaban a todas las clases. Dijo que el impuesto a la renta para las primeras 165 libras de entradas será de 5 chelines por libra en vez de 4 chelines 3 peniques que es el actual y que la más alta tasa de sobretasa, que es de 9 chelines 6 peniques por libra, será aplicada a las entradas mayores de 20,000 libras en vez de serlo, como hasta ahora, a las que pasan de 30,000 libras.

Declaró que la contribución a las herencias de más de 10,000 libras esterlinas ha sido aumentada en un 10 por ciento y anunció que las modificaciones del impuesto a la renta aumentarían las entradas fiscales en este año, en 60.000.000 de libras y, en el año completo, en 84 millones, agregando que el total de las entradas producidas, en el año completo, por el impuesto y la sobretasa a la renta será de 735.000,000 de libras esterlinas.

Al presentar a la Cámara el tercer presupuesto de guerra de Gran Bretaña, Kingsley Wood pidió nuevos grandes sacrificios a los contribuyentes por cuanto calculó que los gastos de guerra, en el presente año presupuestario, subirían a 2.800.000.000 de libras esterlinas, mientras que Sir John Simon, el 23 de abril, los había calculado en 2,000.000,000. Explicó que los gastos de guerra habían aumentado, por semana, de 50 a 57 millones.

Declaró que el total de los gastos, inclusive las partidas de carácter no-militar, ascendería a 3.467.000,000 de libras, siendo que Simón lo había calculado en 2,666.790.000 libras, y agregó que, sobre la base de los cálculos de entradas hechos por su antecesor, quedaría un déficit de 2,200.000,000 de libras. "Es ésta— dijo — una amplia brecha y, para llenarla se necesitarán esfuerzos enérgicos y continuos en forma de mayores impuestos y nuevos ahorros.

Expresó que el impuesto a la renta sería graduado hasta un máximo de 18 chelines por libra de suerte que, en las rentas de más de 20,000 libras, pasarán al Gobierno los 9/10 de cada libra. Al ilustrar los efectos de los nuevos impuestos dijo que un hombre casado, con dos hijos y una entrada de 1,000 libras, pagará ahora 210 libras, 10 chelines y 10 peniques, en vez de 180 libras, 6 chelines 3 peniques.

Al anunciar el aumento del impuesto al tabaco declaró que sería mantenida la preferencia imperial y, respecto del aumento a 3 chelines por galón (4,546 litros) del impuesto a los vinos livianos y a 4 chelines para los vinos gruesos, manifestó que también serían mantenidas las preferencias de los Dominios y colonias.

El aumento del impuesto a los espectáculos, producirá, anualmente 4.000.000 de libras.

Dijo que había abandonado el proyecto de impuesto a las compras, preparado por Simón, pero que había elaborado otro propio, cuyo objeto era provocar una disminución de los gastos personales. Las entradas nacionales, en tiempo de paz, ascienden a 5,000.000.000 de libras, y la contribución a las compras afecta al 14 por ciento de esas entradas. Sin embargo, no será aplicada al gas, electricidad, agua, ropas y calzado para niños, ciertas medicinas y maquinaria agrícola. Ese impuesto será del 33 1/3 por ciento sobre los precios al por mayor, o sea, del 24 por ciento sobre los precios al por menor para los artículos de lujo, mientras que los artículos que no sean de lujo estarán gravados en un 12 por ciento de los precios al por menor. La tasa más alta será aplicada a las pieles, seda natural, porcelana, cristales, artículos de fantasía, joyas y cosméticos y la más baja al calzado para adultos, ciertas medicinas y drogas, diarios, periódicos y libros. El impuesto se aplicará al pasar las mercaderías del mayorista, al minorista, y se espera que, para el año completo, rinda un total de 110.000,000 de libras.

El hombre de la calle se verá ahora rigurosamente obligado a reducir sus gastos. La pinta de cerveza, por ejemplo, costará 10 peniques en vez de 9, y del total, 3 peniques en vez de dos, irán al Tesoro. Asimismo, el paquete de 10 cigarrillos experimentará una alza de 1.2 pe-

El aumento del impuesto a los espectáculos le costará 11.200.000 libras en vez de 7.000.000, mientras que los demás artículos que adquiera experimentarán, según los casos, un alza de un sexto a un tercio sobre sus precios anteriores.

Wood pronosticó que los solos gastos de guerra aumentarían en 800.000,000 de libras, pues llegarían a 2,800.000,000 en vez de los 2.000.000,000 hipotéticos calculados por su predecesor. Sin embargo, el total general, que asciende a 3.467.000,000 de libras es algo inferior a lo que correspondería a la proporción actual y que sería de 3,700.000,000. Esto puede significar que el Gabinete está obligando a los ministros de los servicios de defensa a reducir sus supuestas extravagancias, que la prensa ha estado criticando durante varias semanas.

El total general de la deuda británica, al terminar el presente año fiscal, será de cerca de 11.000.000,000 de libras, record de todos los tiempos. Desde marzo habrá aumentado en cerca de un 22 por ciento.

COMENTARIOS DE LA PRENSA INGLESA

LONDRES, 24. (U. P.)—La primera reacción de Gran Bretaña ante el mayor presupuesto que registra su historia, ha sido una desilusión por el hecho de que las contribuciones no sean más amplias y más altas.

Los diarios de la mañana, unánimemente, condenan el presupuesto como insuficiente para hacer frente a la amenaza de la guerra total y predicen desde luego que será presentado otro presupuesto más, más avanzado el año. Recuerdan que Kingsley-Wood calificó este presupuesto de "interino" y advierten que deben esperarse nuevas contribuciones, tanto directas como indirectas prediciendo los observadores que el impuesto a la renta subirá a 10 chelines por libra y que la contribución a las compras podrá también ser alzada y aplicada más ampliamente.

Los diarios matutinos sostienen que Kingsley-Wood confía demasiado en los empréstitos públicos para hacer frente al déficit de 2,000.000,000 de libras, observando el "Daily Express" que la forma en que el público responde al actual empréstito de guerra es "mala", mientras que el "Daily Telegraph" comenta: "Es difícil comparar la confianza del Canciller del Tesoro en que podremos librarnos de la inflación sin impuestos mucho más enérgicos".

Por su parte, el "Daily Telegraph", en un editorial, dice: "El presupuesto de Sir Kingsley Wood debe ser considerado como desalentador por el hecho de que queda muy atrás tanto de las necesidades de la hora como de las expectativas de la nación".

Mr. SUMNER WELLES CONDENO OCUPACION DE LAS NACIONES BALTICAS POR PARTE de RUSIA

WASHINGTON, 23.— (U. P.).—El Subsecretario de Estado Mr. Sumner Welles formuló una declaración denunciando la ocupación rusa de Letonia, Lituania y Estonia por contrariar a la oposición frecuentemente expresada por Estados Unidos a los "actos de rapiña".

Dijo así Welles textualmente: "Durante los últimos días han estado llegando rápidamente a su término los procedimientos torcidos por los cuales iban a ser deliberadamente aniquilados por uno de sus más poderosos vecinos la independencia política e integridad territorial de las tres pequeñas repúblicas del Báltico: Estonia, Letonia y Lituania. Desde el día en que los pueblos de estas repúblicas adquirieron primeramente la independencia y la forma democrática de gobierno, el pueblo de Estados Unidos observó con profundo y simpático interés su admirable progreso en el gobierno autónomo.

"La política de nuestro gobierno es conocida universalmente. El pueblo de Estados Unidos se opone a los actos de rapiña, bien sean ejecutados por el uso de la fuerza o de la amenaza de fuerza. Análogamente se opone a toda forma de intervención de parte de un estado, por más poderoso que sea, en asuntos internos de cualquier otro estado soberano, aunque débil. Estos principios constituyen la base misma en que descansan las relaciones existentes entre las 21 repúblicas soberanas del Nuevo Mundo.

"Estados Unidos sigue ateniéndose a estos principios a causa del convencimiento del pueblo norteamericano que si no vuelven a gobernar las relaciones internacionales las doctrinas de que son inherentes estos principios, no podra preservarse el dominio de la razón, la justicia y el derecho, en otras palabras, la base de la propia civilización moderna".

PROTESTA DE LOS DIPLOMATICOS BALTICOS

LONDRES, 23.— (U. P.) — Los Ministros de Lituania, Brinius Balutis; de Estonia, August Torma, y de Latvia, Charles Zarine, entregaron notas a Lord Halifax, en las cuales protestan contra la "agresión soviética".

En dichas notas se anuncia la negativa de los tres Ministros a reconocer el acuerdo de los Parlamentos lituano, estoniano y latvio presionados por la ocupación militar extranjera.

Se entiende que en las citadas comunicaciones se pide al Gobierno británico adoptar una política de no reconocimiento de la unión de los tres países bálticos a Rusia.

Se informa que Lord Halifax manifestó su intención de contestar después de que el Gabinete británico considerara las notas. Los tres representantes diplomáticos bálticos manifestaron a la United Press su intención de no entregar sus respectivas Legaciones a las autoridades soviéticas.

En fuentes fidedignas se declaró que los Ministros han formulado protestas análogas ante Washington, Berlín Vichy, Berna, Roma y Estocolmo. En las notas entregadas a Halifax se citan los tratados por los cuales Rusia garantiza respetar la independencia de los tres países.

Aunque se entiende que Halifax expresó su simpatía, los observadores creen que el paso de los Ministros bálticos en Londres ha colocado al Gobierno británico en una situación difícil, en vista de la demanda popular en ésta para mejorar las relaciones anglo—soviéticas y para debilitar los lazos ruso—alemanes.

Baluties, Torma y Zarine esperan gozar de una situación idéntica a la de que disfrutan las autoridades exiladas de Polonia, Holanda, Noruega y Checoeslavia.

Se sugiere extraoficialmente que lo más probable es que Gran Bretaña no reconocerá la unión de los tres países bálticos a Rusia; pero se duda de que se acuerde un estatuto legal a las tres legaciones bálticas.

NACIONALIZACION DE LOS BANCOS EN LITUANIA

KOVNO, 23.— (U. P.) — El Parlamento del Pueblo Lituano aprobó una ley de nacionalización de los Bancos, de las grandes empresas industriales y toda otra organización que exista en la República Soviética Lituana. El Gobierno Provisional ha dado orden de confeccionar una lista de todos los negocios para su nacionalización y pronto preparará los decretos necesarios con este fin.

También ha designado una comisión encargada de preparar la nueva constitución del país, que será soviética. Asimismo decidió enviar una delegación de veinte personas encabezadas por el Presidente Provisional, Justas Paleckis, a Moscú.

El Parlamento, en medio de vivas, acordó enviar telegramas de saludos a Stalin y Molotov.

SITUACION DE LA IGLESIA EN LOS PAISES BALTICOS

CIUDAD DEL VATICANO, 23. — (U. P.).— Se anuncia en fuentes informadas del Vaticano que la Santa Sede impartió instrucciones a los nuncios apostólicos en Estonia, Lituania y Letonia para enviar informes detallados de la situación de la iglesia católica en esos países después de proclamado el régimen soviético. Se informa además que la Santa Sede está tomando en serio la expansión comunistas en zonas que antes eran en gran mayoría católicas.

A este respecto se sabe de buena fuente que la Santa Sede se puso en comunicación con el Nuncio Apostólico en Berlín, Monseñor Cesare Orsenigo, respecto de las posibilidades de una mediación del Reich entre la Santa Sede y los Soviets. Se agrega, sin embargo en las mismas esferas que Monseñor Orsenigo, en vista de hallarse aun en suspenso la cuestión de la vida católica en Bélgica, Holanda y parte ocupada de Francia propuso solucionar primero estos problemas antes de considerar los problemas de Estonia, Letonia y Lituania.

El Gobierno francés acordó establecer responsabilidades contra Daladier, Mandel, Campinchi, Delbos y otros ex-Ministros

Se les considera culpables de haber declarado la guerra y de haberla conducido en forma inadecuada. — Tres ex Ministros serán juzgados por un Consejo de Guerra por haber abandonado su puesto (estaban movilizados). — Programa de reconstrucción

VICHY, 23 (UP.).— El Gobierno ha tomado la decisión de establecer responsabilidades contra los señores Daladier, Mandel, Campinchi, Delbos y otros ex Ministros, por haber declarado la guerra y por la forma en que desarrollaron la conducción de la misma.

Los señores Daladier, Mandel, Delbos y Campinchi, huyeron de Burdeos el 20 de junio en el vapor "Massilia" y actualmente se desconoce su paradero.

El Consejo de Ministro se reunió a las 6 P. M. y a su salida fué anunciada oficialmente la decisión de retirar la nacionalidad y confiscar los bienes a todos los franceses, incluyendo a Daladier, que huyeron del país entre el 10 de mayo y el 30 de junio sin llevar la orden de realizar misión alguna o sin razón válida. Los Ministros también examinaron los problemas relativos a la convención del armisticio.

3 MINISTROS SERAN JUZGADOS POR UN CONSEJO DE GUERRA

Tres Ministros y un ex diputados que estaban movilizados serán juzgados por el Consejo de Guerra por abandonar sus puestos: el Ministro de Educación Nacional, Jean Zay, el Subsecretario de Relaciones Exteriores, Paul Viennot, el Subsecretario del Gabinete Blum, M. Méndes, y el diputado Wiltzer, todos los cuales embarcaron en Burdeos el día 20 de junio en el "Massilia" que marchó a Casablanca sin autorización.

En una fuente autorizada se anuncia que la decisión del Gobierno de fijar responsabilidades, señala una nueva fase de la acción del Gabinete Petain-Laval. La primera fase consistió en la eliminación del Parlamento, consiguiendo plenos poderes, y la aprobación del plan gubernamental de reforma de la Constitución.

LIMPIEZA INTERNA

La segunda fase que la nación ha esperado con impaciencia se refiere a la limpieza interna.

El primer acto en este sentido fué el decreto de ayer ordenando el nuevo examen individual de todas las nacionalizaciones concedidas durante los últimos 13 años, en el curso de los cuales Francia fué invadida por la enorme masa de refugiados del centro de Europa, que huyeron a Burdeos antes del armisticio, tres días después de que Petain anunciara que había pedido a los alemanes suspendieran las hostilidades.

JUZGAMIENTO DE LOS PASAJEROS DEL "MASSILIA"

Sin embargo, en lo que se refiere a los pasajeros del "Massilia" estos han sido divididos en varias categorías. Entre los pasajeros hay cuatro ex Ministros movilizados que serán juzgados como desertores militares. Hay tres diputados norafricanos y senegaleses que probablemente no serán juzgados puesto que lo que hicieron fué marchar simplemente a sus circunscripciones.

La tercera categoría consiste en 15 parlamentarios y ex Ministros que marcharon sin orden

REGRESO DEL GOBIERNO A PARIS

de salir del país cuando la Secretaría de la Cámara de Diputados organizaba los embarques.

La cuarta y última clasificación la forman cuatro miembros del último Gabinete de Guerra: Daladier, Mandel, Ministro del Interior, Campinchi, ex Ministro de Marina, y ex Ministro de Educación Nacional, Yvon Delbos, Mandel y Campinchi, también eran miembros del Gabinete que declaró la guerra a Alemania.

PROSIGUE LA DESMOVILIZACION

Continuando la desmovilización, el General Weygand ha ordenado que sean licenciados entre el 25 y el 30 de julio, todos los soldados originarios de Alsacia y Lorena y cuyas familias están refugiadas en el Oeste de Francia. Así como todos los gendarmes, carniceros, panaderos que pertenezcan a la reserva, y además todos los ingenieros agrónomos, y profesores de agricultura, así como otros reservistas residentes en la zona no ocupada.

El Gobierno ha celebrado una serie de conferencias con industriales con el fin de hallar trabajo inmediato para los desmovilizados.

PROGRAMA DE RECONSTRUCCION

Las fábricas de armamentos serán abiertas nuevamente pero volverán a su producción de tiempo de paz. Se quiere comenzar inmediatamente un programa de reconstrucción de carreteras, ferrocarriles, canales y puestos dando preferencia a los ferrocarriles y construcciones de casas, barcos de pesca y buques mercantes. El Gobierno ha sugerido a los industriales que aprovechen la oportunidad para revisar su producción con el fin de servir mejor las necesidades nacionales. Así varias industrias metalúrgicas importantes y plantas mecánicas manufacturarán productos distintos de los que antes fabricaban.

CONSTRUCCIONES NAVALES

El Almirante Darlan, Ministro de las Flotas de Guerra y Mercante ha anunciado su decisión de cambiar el programa relativo a la Marina mercante. Desde ahora ya no se construirán buques como el "Normandie" sino barcos corrientes de pasajeros.

También dijo que reconstruirá una flota rápida de buques con motores Diesel que hagan 15 a 20 nudos, para llevar carga y pasajeros.

El Almirante Darlan tiene el propósito de imponer en los buques mercantes una disciplina casi tan extricta como la de la Marina de Guerra, en contraste con el relajamiento de los últimos años durante los cuales entre los dirigentes del Frente Popular habían miembros de la Unión de Marineros.

REGRESO DEL GOBIERNO A PARIS

Para dar mayor rapidez al retorno del Gobierno francés a París, las autoridades francesas y alemanas se han puesto de acuerdo para que el Ministro de Agricultura vaya inmediatamente a París.

Al mismo tiempo el regreso de todos los agricultores, artesanos rurales, y directores de todas las granjas lecheras, destilerías, molinos, fábricas de conservas, refinerías de azúcar, y de los sindicatos y cooperativas agrícolas permitirán activar los trabajos agrícolas coincidiendo con la época de la recolección con el fin de salvar la mayor cantidad posible de las cosechas de la región devastada en que se desarrollaron las mayores batallas.

LA REAL FUERZA AEREA CONTINUA SUS INCESANTES Y TENACES BOMBARDEOS DE LOS OBJETIVOS MILITARES DE ALEMANIA

LONDRES, 23. —(U. P.).— El Ministerio del Aire ha emitido el siguiente comunicado:

"Una fábrica de aeroplanos de Bremen, un parque de aparatos aéreos en Paderson y objetivos militares en el Ruhr, incluso una fábrica de petróleo sintético en Gelsenkirchen, figuraron entre los blancos atacados anoche por los aparatos de comando de bombardeo.

"Otras fuerzas de nuestra aviación bombardearon aeródromos en el norte de Francia, en Holanda y en Alemania. Dos de nuestros aparatos desaparecieron.

"Malecones y almacenamientos de petróleo en Amsterdam, concentraciones de barcazas en el sudoeste de Helder, la poza del dique al oeste de Ijmuiden y embarcaciones marítimas en la bahía de Dunkerque fueron atacados por nuestros aeroplanos del comando costero, durante la noche. Todos nuestros aparatos regresaron sin novedad.

"Un aeroplano enemigo de bombardeo fué derribado esta tarde por aviones de combate de la Real Fuerza Aérea, cerca de la costa noreste de Escocia".

COMUNICADO INGLES

Los Ministerios del Aire y de Seguridad Interior emitieron ésta mañana el siguiente comunicado conjunto: "Durante la noche aeroplanos enemigos lanzaron numerosas bombas sobre muchos puntos de la costa, incluso el estuario del Támesis, el sur de Gales y el sudeste de Escocia. No se registraron pérdidas de vidas, pero en un pueblo de Escocia, varias personas resultaron heridas y hubo daños materiales en negocios y propiedades. Algunos edificios de granjas agrícolas resultaron dañados también en el sudeste de Escocia.

"En Inglaterra y en Gales se registraron pocos daños, pero en un pueblo de la costa sudoriental, una casa desocupada fué demolida y un cable eléctrico sufrió desperfectos, que luego fueron reparados".

BOMBARDEO AEREO DE LAS ISLAS BRITANICAS

LONDRES, 23. —(U. P.). — Ataques dispersos en pequeña escala, en que se registraron escasos daños marcaron, el 35.o día desde que los ataques aéreos se hicieron normales en las islas británicas. Todavía no se ha podido obtener informaciones detalladas oficiales o particulares.

Fueron numerosas ventanas y tres casas quedaron dañadas por un bombardeo en las afueras de un pueblo del norte de Inglaterra, esta mañana, y una criatura de pecho que dormía sufrió cortaduras, al caer un trozo del techo de la pieza sobre su cuna. En Gales una bomba destruyó los cristales de la ventana de una iglesia, los que los aldeanos recogieron para utilizarlos nuevamente en la reparación del edificio como lo hicieron cuando soldados las destruyeron en los tiempos de Cromwell.

Una zona fué atacada anoche en el sudeste de Inglaterra por primera vez desde que un zeppelin la bombardeó hace 24 años, también ahora sin resultado.

Otras zonas donde aeroplanos alemanes habrían lanzado bombas ayer fueron el noreste de Inglaterra, el este y sudeste de Escocia y el estuario del Támesis, donde unas pocas bombas cayeron sobre sitios eriazos.

ATAQUE AEREO CONTRA BERGEN

LONDRES, 23. —(U. P.). — El Almirantazgo ha dado un comunicado en el cual informa que una formación de la aviación naval atacó el puerto noruego de Bergen en las primeras horas del día de ayer, bombardeando en él una base de hidroaviones y hundiendo un buque enemigo antiaéreo.

Esta flotilla estaba compuesta por aviones de bombardeo ligero en picada, que salieron de un buque porta-aviones que se halla anclado a alguna distancia de Bergen.

El comunicado agrega que "debido a la escasa luz reinante en el momento del ataque y a las condiciones malas del tiempo atmosférico, no fueron logrados en todos los casos los objetivos que los aviones se proponían alcanzar".

La guerra anglo-italiana sigue limitada principalmente a acciones de patrullas y a ofensivas aéreas

ROMA, 23.—(UP.)—Hoy se dió a la publicidad el 44.º comunicado de guerra italiano, que dice:

"En el Norte de Africa se realizaron con todo éxito acciones de bombardeo de parte de nuestra flota aérea en la frontera egipcia, en la zona de Marsa Matruh y en la de Sidí Barrani.

"Todos nuestros aeroplanos regresaron intactos a sus bases.

"En el Africa Oriental, nuestra aviación bombardeó nuevamente y con éxito, la localidad de Wakir.

"El enemigo, por su parte, bombardeó repetidas veces, pero causando escasos perjuicios y dando muerte solamente a un nativo, la ciudad de Diredaws".

BOMBARDEO AEREO DE GIBRALTAR

ROMA, 23.—(UP.)— "Giornale d'Italia publica en primera página un despacho emanado de Madrid, en el que se anuncia que un avión, de nacionalidad desconocida, bombardeó el lunes el peñón de Gibraltar, a pesar del violento fuego de las baterías antiaéreas británicas. En el despacho se afirma que Gibraltar tiene el aspecto de una ciudad muerta, estando todos los negocios cerrados y los habitantes encerrados en sus casas. Dice que las únicas señales de vida se ven en las unidades policiales y militares, que constantemente patrullan las calles.

En el despacho, se agrega que las fuerzas aéreas que han sido aumentadas en el curso de la semana pasada, patrullan ahora constantemente los estrechos, en circunstancias que poderosos reflectores lanzan sus haces durante toda la noche hacia el cielo.

SALIDA DE LOS NO COMBATIENTES DE GIBRALTAR

ALGECIRAS, 23.— (UP.)— Se prosigue en el mayor secreto la evacuación de todos los no combatientes en Gibraltar. Se espera que los primeros barcos de la evacuación oficial zarparán el jueves con destino desconocido. Se ha sabido que los capitanes de esos barcos han recibido instrucciones selladas, que deben abrir después del zarpe. La mayor parte de los barcos van destinados a las colonias británicas, llevando alrededor de dos mil pasajeros.

HAILE SELASSIE LLEGO A KHARTUM

ROMA, 23.— (UP.) — La prensa italiana trae en general en primera página la noticia de origen británico, fechada en Lisboa, que Haile Selassie llegó a Khartum a dirigir la ofensiva contra Etiopía.

La Tribuna comenta sarcásticamente: "Con la llegada de Haile Selassie a Khartum, los británicos ya no tienen que temer. En realidad, Selassie jamás ganó una sola batalla a los italianos".

Il Messaggero califica a Selassie del "león que se escapó del circo londinense". El órgano ultrafascista Il Tevere comenta como sigue: "No hay duda que el Gobierno británico encomendó a Selassie organizar alguna especie de retirada estratégica de las tropas británicas del Sudán anglo-egipcio. Su elección es perfecta, porque ¿quién mejor que el Negus podía tomar el mando de un ejército en huída?"

Exportación de armas de Estados Unidos a la América Latina

WASHINGTON, 23. — (U. P.). — El Departamento de Estado revela que durante el mes de junio se concedieron licencias para la exportación de armas y otros elementos de guerra al Brasil, por un total de 406.569 dólares, elementos que en su mayor parte fueron aviones y motores de aviación. A colombia se dieron licencias para exportación de 234.983 dólares, elementos que, del mismo modo que el Brasil, consistieron principalmente en aviones y repuestos para éllos. Las licencias a otros países son las siguientes: "Argentina 42.333 dólares, en su mayor parte en explosivos, México, 36,823 dólares, en su mayor parte aeroplanos y motores de aeroplanos; y Venezuela, 101,845 dólares, en su mayor parte aviones, motores de aeroplanos y hélices.

ALEJANDRIA (Egipto) —Su Majestad el Rey Farouh pasa revista a su guardia ante uno de sus Palacios Reales

PERECIERON 5 PERSONAS AL VOLCARSE UNA EMBARCACION

Trágico accidente ocurrió cerca de Isla Quenao

PUERTO MONTT, 23. — Cinco personas que viajaban a bordo de un bote en dirección a la Isla de Quenac perecieron ahogadas al volcarse la embarcación. Las victimas son Claudina Barbett, Luis Paredes, Jacinto Bahamonde, Jacobo Bahamonde y Francisco Manquicheo. El bote tenía matrícula de Achao y su volcamiento tuvo origen en la fuerza del oleaje. — El corresponsal.

VALDIVIA

SE ORGANIZO CIRCULO DE PERIODISTAS EN LA UNION

Se designó su directorio provincial. — La Municipalidad adquirirá el Estadio Alemán. — Gobernador interino de La Unión

LA UNION, 23. — A fin de proceder a la constitución de un Circulo de Periodistas, que reúna en su seno a los aficionados a estas actividades, se verificó en esta localidad una interesante reunión. Su directiva provisoria quedó constituida en la siguiente forma: presidente, don Pedro Carriel, director del diario "La Razón"; Secretario, don Agilio García, corresponsal de "El Correo de Valdivia", y tesorero, don Carlos Chacón, director de "La Unión". Próximamente se celebrará una reunión más amplia para designar el directorio definitivo. — El corresponsal.

COMPRA DEL ESTADIO ALEMAN

LA UNION, 23. — La Municipalidad de La Unión ha conseguido un empréstito bancario para proceder a la adquisición del Estadio que pertenece al Gimnástico Alemán para entregarlo a los deportistas de este pueblo. Se estima que a fines de mes esta compra esté completamente finiquitada. — El corresponsal.

GOBERNADOR SUPLENTE

LA UNION, 23. — Con motivo de haberse ausentado con licencia el Gobernador del Departamento, señor Alejandro Sepúlveda, ha quedado en su reemplazo don Damián Carrasco, quien se hizo cargo del puesto el día 20 del presente. — El corresponsal.

ATACAMA

DETALLES DEL SINIESTRO OCURRIDO EN INCA DE ORO

Los seguros comprometidos alcanzan a ciento cinco mil pesos. — Los damnificados son elementos de escasos recursos

SE INSTRUIRA UN SUMARIO

CHAÑARAL, 23.—En el incendio que se produjo en Inca de Oro, como informamos anteriormente, murieron dos personas y los daños materiales son de bastante consideración.

Los muertos corresponden a la señorita María Quiróz y don Juan Bautista Cifuentes. Hay también varios heridos, incluyendo entre ellos al teniente de Carabineros, don Augusto Maureira Jacques. La mayoría de ellos sufrieron, felizmente heridas leves.

SEGUROS COMPROMETIDOS

Los seguros comprometidos en las propiedades amagadas por el fuego alcanzan a un valor de ciento cinco mil pesos en varias Compañías. Los principales negocios que fueron destruidos son: el de don Nicolás Vucovic, Pablo Kong, Juan Chang, Almacén Tarapacá y otros de menor importancia. La mayoría de los damnificados son personas de escasos recursos y que han quedado en la miseria.

Las autoridades se constituyeron en Inca de Oro para instruir el sumario correspondiente. — (El Corresponsal).

VALPARAISO

SE PIDE LA CONSTRUCCION DE POBLACION PARA EMPLEADOS

Diputado señor Valdebenito plantea al Ministro de Hacienda el grave problema de la vivienda en Quillota y La Calera en una comunicación que le envió

QUILLOTA, 23. — El Diputado por Valparaíso y este Departamento, don Vasco Valdebenito ha enviado una comunicación al Ministro de Hacienda en la que pide la construcción de una población para empleados particulares en esta ciudad, considerando entre otras cosas, el alza observada por el valor de los arriendos debido al aumento de población, calculando que el 60 o|o de estos empleados, viven en condiciones ajenas a las más elementales comodidades e higiene.

Hace notar que en la ciudad de La Calera este problema adquiere caracteres más agudos y que formula esta petición en vista de que en Chillán, Talca, Cauquenes y otras ciudades del país se construyen poblaciones de esta naturaleza. — El corresponsal.

LINARES

RADICALES PROCLAMAN A DON ULISES CORREA CANDIDATO A SENADOR

SAN JAVIER, 22.— La Asamblea Radical de Loncomilla, proclamó la candidatura del Intendente de Talca, señor Ulises Correa, candidato a senador por esta región. Varios oradores destacaron la corrección funcionaria y la caballerosidad del señor Correa, quién agradeció emocionado la manifestación y la adhesión de que se le hacía objeto. Terminó brindando por S. E. el Presidente de la República.— El Corresponsal.

LA VOZ DE LAS PROVINCIAS

"EL CORREO DE VALDIVIA", escribe:

"Mientras no nos organicemos políticamente será utopía la estructuración económica que es a la primera como la lluvia a la nube. No habrá economía, prosperidad y bienestar mientras los problemas fundamentales continúen insolutos, las masas viendo postergarse indefinidamente sus esperanzas, los partidos en su eterno juego de intereses, la lucha de clases enseñoreándose y mientras las raza no se aboque viril y férreamnte al trabajo.

Podemos conservar la democracia, pero no sus defectos. Al país le ha faltado dirección. La responsabilidad y la autoridad se diluyen. Nadie es responsable en Chile de nada y los errores más graves se toleran o se perdonan. Un complejo de derrota y fatalismo postra a la nación que fuera antes la Esparta de América la invencible y laboriosa Democracia, capaz de compararse a los pueblos mejor organizados".

"LA VERDAD" de Ovalle, manifiesta:

"Falta en Chile mucho. Faltan carreteras, vías férreas, habitaciones, industrias, obras de regadío; en una palabra: más producción y más medios de producir más. Todo éso es posible conseguirlo, si se tiene la voluntad de lograrlo.

Y, para conseguirlo, hay que aunar las voluntades y los esfuerzos individuales, darle al trabajo y al esfuerzo el carácter que lógicamente tienen de una empresa gigantesca, de bienestar y grandeza colectivos, y de la cual es criminal y vergonzoso desertar".

"LA PRENSA", de Osorno al referirse al proyecto de cambiar el reglamento de sesiones de la Cámara de Diputados, expresa:

"Nuestra Cámara de Diputados es, por causa de un reglamento inadecuado, tribuna antes que templo de estudio y de confección de leyes. Innumerables sesiones han dejado la impresión de ser funciones de circo, donde la demagogia desencadenada de los más apasionados y mediocres representantes del pueblo ha determinado al mismo tiempo la nota dramática y el matiz cómico. Los diarios han dado versiones de escándalo, los partidos políticos han celebrado sesiones extraordinarias, la opinión pública ha vibrado con la agitación artificial y vana nacida de tan bulliosas reuniones. Pero el país no ha visto resueltos sus problemas".

PLANTA HIDROELECTRICA QUE SE ESTABLECERA EN EL LAJA, ABASTECERA DE ENERGIA A EXTENSAS REGIONES

ACONCAGUA

NUEVO INTENDENTE D. ADOLFO CARMONA

SAN FELIPE, 23.— El Supremo Gobierno designó Intendente de la Provincia en propiedad, al señor Adolfo Carmona, quien servia este cargo interinamente. La ciudad recibió esta noticia con generales muestras de simpatía, pues el señor Carmona fué Alcalde durante nueve años desempeñando una labor bastante positiva en favor de San Felipe. (El Corresponsal).

OBRERO MURIO ELECTROCUTADO

SAN FELIPE, 23.— Juan Gómez Mejías, jornalero de la Hacienda "Escorias", de San Felipe, murió electrocutado. Trabajaba en esos instantes en reparaciones de las instalaciones eléctricas. Sus compañeros de trabajo costearán sus funerales. (El Corresponsal).

LA COMISION DE INGENIEROS QUE ESTUDIO ESTA POSIBILIDAD EN EL TERRENO MISMO, TERMINO SUS FUNCIONES. — LAS CAIDAS DE AGUA DE ESTE RIO SE PRESTAN PARA TAL OBJETO

SE INICIO CONSTRUCCION DE UN CAMINO

TUCAPEL, 20 — Los ingenieros que fueron enviados por el Ministro de Fomento para estudiar la posibilidad de instalar en las caídas de agua del Laja una potente planta hidroeléctrica, de acuerdo con el plan de electrificación nacional confeccionado por el Gobierno, han dado término a las labores que se les encomendó, admitiendo que las caídas de agua de este río, ofrecen las condiciones necesarias para tal objeto.

Según lo manifestado por los ingenieros, esta planta constará de cuatro turbinas de 20 mil caballos de fuerza cada una y proporcionará luz a las provincias de Ñuble, Bío Bío, Concepción y la zona carbonífera de Arauco.

Como ya se ha informado, las maquinarias que serán montadas en Polcura, han sido encargadas a los Estados Unidos. El Corresponsal.

TUCAPEL, 20.— Con gran actividad se han iniciado los trabajos del camino que conduce desde esta localidad hasta la ribera norte del río Laja, donde el verano próximo se construirá el puente carretero que unirá, Tucapel con Los Angeles.

Esta magnífica obra del Gobierno, ha causado gran regocijo entre los agricultores de esta vasta región, la que veía estagnada su producción por la falta de acceso a los centros de consumo. El Corresponsal.

TARAPACA

SE ENTREGO CAMINO QUE FUE REPARADO

POZO ALMONTE, 23 — La Intendencia se recibió del camino que conduce de este pueblo a Gallinazos. Este camino fué reparado en una extensión de 17 kilómetros y los trabajos tuvieron costo ascendente a la suma de treinta mil pesos. El Corresponsal).

FIESTA RELIGIOSA

POZO ALMONTE, 23.— En el vecino pueblo "La Tirana" se efectuó la fiesta de la Virgen del Carmen, con asistencia de numerosos creyentes. A pesar de ser un día de trabajo el designado para su celebración, hubo un gran movimiento de vehículos que transportó a los concurrentes (El Corresponsal).

COQUIMBO

DOS MODERNOS EDIFICIOS PARA ESCUELAS SERAN TERMINADOS A FINES DE AÑO, EN SAN GREGORIO

Los trabajos se encuentran muy adelantados

SAN GREGORIO, 18. — Los edificios que se construyen para las escuelas números 11 y 12 de esta localidad, se estima que estarán terminados en octubre o noviembre de este año. Los trabajos de la obra se encuentran muy adelantados a pesar del mal tiempo que ha dominado últimamente en la región. Estos edificios reunirán las condiciones esenciales para el funcionamiento de estas escuelas.— (El corresponsal).

CHILOE

GRAVE PROBLEMA CREA LA FALTA DE FLETES

CASTRO, 23.— Profunda alarma reina entre los embarcadores de este puerto por la falta de fletes. En bodega hay 18.000 sacos de papas dispuestos para ser embarcados hacia el norte que no han podido serlo debido a esta circunstancia. Se viene creando con esto un posible problema de cesantía en la región y que puede tener carácter grave. (El Corresponsal).

MALLECO

SE CONSTRUIRA PUENTE SOBRE EL RIO MININCO

SE REALIZA RECOLECCION DE FONDOS CON TAL OBJETO

COLLIPULLI, 23.— Tenemos conocimiento que se están recolectando fondos para la construcción de un puente en el vado Niza sobre el río Mininco. Este puente se construiría en el camino por donde trafican numerosos agricultores que en invierno se ven imposibilitados de llegar a esta localidad debiendo permanecer obligadamente aislados. Nuestra Municipalidad según nos informan aportaría también con una cuota de $ 2.000, y es de suponer que los vecinos de dichos alrededores hagan sus valiosos aportes a fin se construya de una vez una obra que desde hace tiempo se viene reclamando. (El Corresponsal).

NUEVO ADMINISTRADOR DE LA CAJA DE AHORROS

COLLIPULLI, 23.— Hace días se encuentra desempeñando en esta, el cargo de Administrador de la Caja Nacional de Ahorros, don Manuel Pregnan Aillon, meritorio empleado de dicha Institución, que viene en reemplazo de don Raúl Salineros que parte a desempeñar igual cargo en las Oficinas de la Caja en Puerto Aysén. El señor Salineros en su alto cargo en esta supo dar mayor impulso a esta Oficina lo que le ha justificado un pronto y merecido ascenso. (El Corresponsal.

ENTREGOSE EL PUENTE SOBRE EL PICHI DUMO

VICTORIA, 20. — Fué entregado al uso público el puente sobre el río Pichi Dumo en el camino longitudinal, cuya construcción fué terminada el 15 de este mes. Hizo la entrega oficial al Gobernador del Departamento, el Conductor de Caminos Departamental, señor Alberto Fontecilla. Esta obra se realizó en forma bastante rápida a pesar de los rigores del invierno. Las bases de concreto se construirán inmediatamente que pase el período de mal tiempo.— (El corresponsal).

SANTIAGO

CONCENTRACION DE JOVENES RADICALES HABRA EN MELIPILLA

MELIPILLA, 23.— El domingo 4 de agosto, se llevará a efecto una gran concentración de delegados de la Juventud Radical de Melipilla con el objeto de plantear el problema actual político y presentar al mismo tiempo sus candidatos a Senador y Diputado en la lucha interna del partido.

Existe gran entusiasmo por asistir a ésta gran concentración, a la que concurrirán los principales dirigentes del Partido. (El Corresponsal).

ÑUBLE

"SI DESEAMOS UN PROGRESO PARA LA PROVINCIA, DEBEMOS UNIRNOS"

Declaró a la prensa el Intendente, señor Pedro Poblete Vera. — Sus palabras han sido bien recibidas en todos los círculos

CHILLAN, 22.— El Intendente de la Provincia, señor Pedro Poblete Vera, en una entrevista concedida a "La Discusión" de esta ciudad, formuló interesantes declaraciones sobre el plan de obras de la Corporación de Reconstrucción y Auxilios manifestando que el plan no obedece totalmente a las necesidades de las diversas regiones de las zonas del terremoto.

DEBEMOS UNIRNOS

En uno de los acápites más interesantes, el señor Poblete declaró: Si deseamos el progreso de nuestra provincia en forma sincera, debemos unirnos. Debemos dejar a un lado nuestros agravios y resquemores, criticarnos recíprocamente, para hacernos cada vez mejores y todos con un mismo espíritu de bien y de prosperidad, procurar para la provincia los mejores beneficios que sea posible.

Las declaraciones del Intendente han sido muy bien recibidas en todos los círculos de la región. — El corresponsal.

COMITE PRO ADELANTO LOCAL SE ORGANIZO EN PORTEZUELO

Estudiará los principales problemas de la región. — Su directorio

PORTEZUELO, 18 — Auspiciado por entusiastas vecinos de la localidad, se constituyó un comité pro adelanto local a fin de estudiar en forma detenida los diversos problemas que afectan a la zona, especialmente en lo que se refiere a caminos, agua potable, alumbrado eléctrico y otros problemas de fundamental importancia.

EL DIRECTORIO

El directorio de este comité quedó integrado en la siguiente forma: presidente, el señor Rafael Espinoza; secretario, el señor Nivaldo Sepúlveda; tesorero, Leandro Espinoza Bustos; directores, los señores Leonidas Bustos Caro, Carlos Navarrete y señoritas Herminia Llanos V. y María J. Chandía.—(El corresponsal).

CRUZ ROJA DE BUIN CELEBRA SUS VEINTE AÑOS DE EXISTENCIA

BUIN, 23.— El viernes 26 del actual se llevará a efecto una misa en conmemoración de gracias por el vigésimo aniversario de la Cruz Roja de Buin, en la Parroquia de esa ciudad.

A las 16 horas se hará entrega de las medallas por 20 años de labor a diversas enfermeras y a continuación se servirá un té en el local de la Institución para festejar a las agraciadas. A esta reunión, asistirán los Jefes de la Cruz Roja de Chile y las Autoridades locales. (El Corresponsal).

EN LAGUNA SAN RAFAEL EL VAP "OFQUI" SUFRIO SERIO ACCIDE

Perdió sus hélices debido a la violencia de olas. — Escampavías zarparon a todo por en su auxilio. — A su bordo via ja el Intendente de Aysen

PUERTO MONTT, 23. — El vapor chileno perdió su hélice en los canales de Chiloe, Laguna Rafael, debido a la violencia de las olas por el mal tiempo que reina en toda la región. A bordo de es viaja el Intendente de Aysen en compañía de su Se ha informado que la escampavía Sub vapor "Tenglo" han zarpado a toda máquina llo del "Ofqui" que se encuentra a merced de y de las aguas.

LEBU CONTINUARA BAJO EL PEL DE INUNDACIONES AL NO DRAG COMPLETAMENTE LA BARRA DEL

Se encuentra embancada. — Por falta de no se realizarán los trabajos necesarios. Una comunicación del Subsecretario de Marina

LEBU, 23. — Con fecha 27 del mes de junio último, el Intendente de la Provincia de Arauco, señor Luis Planells Pazos, puso en conocimiento del Ministro de Defensa Nacional, que con motivo de los fortísimos temporales de agua y viento habidos durante los meses de mayo y junio, la barra del río Lebu se encontraba completamente embancada, a tal extremo que toda faena marítima era imposible de ejecutar.

En atención a que el Ministro había prometido anteriormente, al Intendente, obtener de la Corporación de Fomento a la Producción, que destinará la suma de $ 600.000, para el dragaje del río y prosecución de la construcción de los espigones, este funcionario solicitó del señor Ministro reiterara a la mencionada Corporación la petición que en tal sentido le formulara.

TEXTO DE LA NOTA

Sobre el particular, la Subsecretaría de Marina del Ministerio de Defensa Nacional ha transcrito al señor Intendente de Arauco el siguiente informe del Departamento de Obras Marítimas:

N.o 494.—Santiago, 16 de julio de 1940.

"Con providencia N.o 3187, Subsecretaría de Marina-Servicio Urgente, Us. se ha servido enviar en informe en telegrama del señor Intendente de la Provincia de Arauco, en que da cuenta de que, con motivo de los recientes temporales, la barra del río Lebu se encuentra completamente embancada, que se han producido inundaciones, y que es imposible efectuar toda faena marítima. Solicita el señor Intendente reiterar la petición formulada a la Corporación de Fomento a la Producción en el sentido de que otorgue $ 600.000, para el dragaje del río y la terminación de los espigones.

"Por desgracia no cuenta este servicio con fondos en su presupuesto ordinario para encarar estas obras en el año en curso, y la ley general de los fondos que se trabaja hace b'e pensar en un tra ellos desde otra fecha situación hube de la a Us. en mis oficios N.os 530 y de junio último, a de iguales telegra señor Intendente a Us. y al señor Mi Interior.

"Por otra parte, ración de Fomento ducción, no ha del caso otorgar los consta en su nota por considerar que version corresponde Supremo Gobierno, tarse de obras públicas comunicación a Us. enviarla a esta Dirección mayo último, con cia N.o 2740, Subsecretaría de Marina.

"En consecuencia el subscrito probablemente guna de atender estos trabajos, por absoluta de fondos que el Supremo Gobierno ante los graves daños dos a lo largo del Litoral los recios temporales presente invierno, otorgar fondos extraordinarios.— Saluda a Us. secretario de Marina". rresponsal.

GROVE NO SIGUIO VIAJE A BOL

ENFERMEDAD DE MADRE LO IMPI

ANTOFAGASTA, Debido a la enfermedad que aqueja a su madre, se encuentra Copiapó el Senador Marmaduke Grove, quien rrumpiendo su viaje livia. Mañana regresa avión a la capital. nora si el señor Gro cancelado o postergado viaje al altiplano. Corresponsal).

VALPARAISO

CASILLA N.o 10

Con numerosos pasajeros arribó ayer de Nueva York la moto nave "S. Elena"

Esquiadores norteamericanos que actuarán en el Campto. de Farellones diplomáticos, hombres de negocios, turistas, etc., llegaron ayer a este puerto

TESTIGO DEL ATROZ BOMBARDEO DE BELGICA

Alrededor de las 15 horas de ayer arribó a este puerto el turboeléctrico "Santa Elena", de los registros de la Grace Line, que venía de Nueva York e intermedios, trayendo en sus distintas acomodaciones a centenares de pasajeros, entre ellos conocidas personalidades chilenas y extranjeras, diplomáticos, hombres de negocios, deportistas, etc.

SKIADORES DE EE. UU.

En esta nave arribaron los skiadores norteamericanos del "Hilty Ski Club, que participarán en el gran campeonato que se disputará próximamente en Farellones.

A cargo de esta delegación viene el señor Wendelin Hilty y la integran los skiadores, señores John Amstrong, Charles J. Cole, Richard Lane, John O'Connor, Richard C. Stickney y Rudolfo E Herrera y las señoritas María M. Herrera, Sussan J. Epply y Ruth Kennedy.

Los edportistas norteamericanos fueron recibidos por dirigentes de este deporte en nuestro país y por algunos deportistas.

ESTUDIANTES AMERICANOS

Llegaron, asimismo, a bordo del "Santa Elena", los alumnos de la "Arrom-Yale", señores Russel B Cornell, Mathew J. Edgerton Jr., y Everett Fischer, que realizan una jira de estudios por los países de la costa del Pacífico.

DIPLOMATICO CHILENO

En este barco regresó al país el señor Pastor Valdivieso, que desempeñó el cargo de Secretario de la Legación de nuestro país en la capital de Bélgica, Bruselas, acompañado de su familia.

El señor Valdivieso fué testigo ocular del horrendo bombardeo de Bélgica por la aviación alemana, el día 10 de mayo, causando los estragos que oportunamente se dieron a conocer a través de nuestras noticias cablegráficas y que más tarde han sido conocidos con mayor amplitud gracias a los noticiarios cinematográficas.

Este diplomático nos relató los instantes de expectación, ansiedad y desesperación que vivieron el día antes señalado en Bélgica y especialmente en su capital, sobre la cual volaron los aviones de bombardeo que destrozaron cuanto encontraron a su paso.

"No es posible encontrar términos, decía el señor Valdivieso, que permitan dar una idea exacta de los momentos que vivimos bajo la metralla nacista". Todo cuanto se diga es poco". "Es una cosa atroz que nunca se podrá borrar de nuestra memoria".

OTROS VIAJEROS

En este mismo turbo-eléctrico llegaron otros numerosos pasajeros y, entre ellos, la señora Amelia Asenjo, esposa del Attaché Comercial de la Embajada de Chile en Alemania; el señor W. Scott Dougherty y señora, Presidente de la Southen Produce Company, de Texas, que viene en jira de turismo por los países sudamericanos; el señor Sheldon T. Mills y familia, secretario de la Embajada de EE UU en Santiago; el señor Carlos Rodríguez y señora, Vicepresidente de la Fiske Bros Refining Co., el señor Robert Fulton Seiffert y familia, Presidente de la Standard Plumbing C., que viene en viaje de placer a Sud América; numerosos turistas norteamericanos, etc.

UN BARITONO

En el "Santa Elena", llegó también a Valparaíso el barítono, señor Herbert Janssen, prominente cantante de la Metropolitan Opera Company de Estados Unidos, que ha sido contratado por el Colón de Buenos Aires.

Este aplaudido barítono viene acompañado de su esposa y expresó gran satisfacción de conocer nuestro país, en el cual sabe, según nos manifestó a bordo, hay un amplio sentido artístico.

El señor Janssen vá a la capital del país vecino del Atlántico cumpliendo un importante contrato y manifestó deseos de volver a Chile y de presentarse en nuestros principales escenarios.

BREVES PORTEÑAS Y VIÑAMARINAS

EL ALCALDE DE VIÑA DEL MAR, doctor don Eduardo Grove V., acompañado de su esposa, señora Inés Allende de Grove, se dirigen hoy a Copiapó, por asuntos particulares regresando a esta ciudad el martes próximo.

—EL ALCALDE DE VALPARAISO, don Pedro P. Pacheco Pérez, guarda cama debido a una lijera dolencia que hizo necesaria una intervención quirúrgica.

UNA EXTENSA REUNION extraordinaria celebró ayer tarde la I. Municipalidad de Viña del Mar, bajo la presidencia del Alcalde, doctor don Eduardo Grove. Se despacharon numerosos asuntos pendientes y se adoptaron medidas de interés local.

—EL REGIDOR DE LA MUNICIPALIDAD de Valparaíso, don Abelardo Contreras Núñez, conversó ayer tarde, con el Jefe Comunal de Viña del Mar, doctor Eduardo Grove, respecto a la posibilidad de terminar una población que comenzó a construir, hace algún tiempo, en esa ciudad, la Caja de Crédito Hipotecario.

—EL ALCALDE DE VIÑA DEL MAR invitó ayer al Regidor porteño, señor Contreras a visitar la "Casa de Limpieza", y el "Mercado Modelo", que se construyen en la calle Valparaíso y que quedará terminado a fines del mes en curso, establecimientos que dejaron en el visitante una magnífica impresión.

—UN INTENTO DE HURTO se sorprendió ayer tarde en la Tesorería Comunal. El autor fué un empleado subalterno que fué inmediatamente detenido por detectives, evitándose la consumación del hecho.

—PERSONAL DE INVESTIGACIONES detuvo a una banda de ladrones formada por 4 delincuentes que entregaban el producto de sus fechorías a un comerciante de nacionalidad española llamado Juan Callejas Benito, dueño de una minuta a quien se le aplicará la Ley de Residencia.

SE LES NECESITA EN SUBSECRETARIA DE GUERRA

En la Oficina de Partes de la Subsecretaría de Guerra, se necesita a las siguientes personas, a fin de poner en su conocimiento las providencias recaídas en sus presentaciones:

Juan Gutiérrez Jorquera, Esther Miranda, Daniel Ortiz Sánchez, Modesto Gutiérrez Martínez, Arturo Díez Valdovinos, Antonio Betancourt Alvarez, Daniel Rodríguez V., Alberto Alonso Mardones, José Cisternas Echeverría, Manuel Sánchez Ossa, José Miguel Muñoz Mardones, Luis A. Pérez Avendaño, Lorenzo Quijada Prado, Luis Quezada Tapia, Daniel Rebolledo, Ismael A. Rebolledo Echeverría, Daniel Rodríguez Valencia, Armando Romero Lorca, Agustín Rodríguez Pedreros, Pedro Nolasco Rubio Soto, Pedro Rousseau Vargas, Ramón Reyes Serraño, Rodrigo Ríos Molina, María Ramírez Valdés, Humberto Ramírez Freire, Carlos Rojas Castañeda, Ramona Amalla Riveros Ibáñez, José M. Rojas León, Juan de D. Rodríguez Vega, Humberto Ramírez Freire, Enrique Rubilar León, Manuel Sánchez Ossa, Alfredo Santucci, Agustín Soto Muñoz, Germán Sáez Vásquez, Elena Silva v. de Coombs, Carlos Sobarzo Rebolledo, Alfonso Santa Cruz Barceló, Belarmino Segura Cádiz, Ricardo Silva, Doralisa Soto de Escobedo, José Víctor Scarimbolo, Adriana H. Salas

MOVIMIENTO MARITIMO

LLEGADAS

Ayer:
SANTA ELENA, de Nueva York.
JUNIN, de Iquique.
COYHAIQUE, de Iquique.

Hoy
LONTUE, de Iquique.
TALTAL, de Tocopilla.

Viernes 26:
CHILOE, de Buenos Aires.
CURACA, de Río de Delaware.
PILAR, de Antofagasta.
TENO, de Lota.
VIÑA DEL MAR, de P. Arenas.

SALIDAS

Ayer:
NIGHTINGALE, para Nueva York.
CHIPANA, para Gulfport (Mississippi).
LIRQUEN, para el sur.
IMPERIAL, para el sur.

Hoy:
SANTA ELENA, para Antofagasta.
Mañana:
LONTUE, para Arica y puertos.

DON P. PACHECO NO ABANDONARA SUS FUNCIONES

El Alcalde de Valparaíso, don Pedro Pacheco nos informa que no es efectivo que piensa dejar la alcaldía, como se ha insistentemente en diferentes los porteños.

Desmintió, asimismo que hubiera ofrecido otro puesto importancia.

Salida Llegada

A Nueva York e intermedios
M|N "IMPERIAL" 27 JULIO 14 AGOSTO

A Guayaquil e intermedios
Vapor "PERU" 29 JULIO 10 AGOSTO

A Arica e intermedios:
Vapor "TENO" 26 JULIO 1.o AGOSTO

Cía. Sud-Americana de Vapores
SANTIAGO, AGUSTINAS 1109 - TELEFONO

Los Ministros radicales formalizaron ayer por escrito las renuncias de sus cargos

Posiblemente, hoy sean consideradas por el Presidente de la República. — Los senadores y diputados radicales ratificaron su confianza al presidente del Partido, señor Pedro Castelblanco. — Este hablará hoy por Radio Hucke. — Se firmó ayer un nuevo acuerdo parlamentario para el despacho rápido de diversos proyectos

LOS PARTIDOS RADICAL SOCIALISTA Y UNION SOCIALISTA SE FUSIONARON

En la mañana de ayer, los Secretarios de Estado radicales, señores Humberto Alvarez Suárez, Ministro del Interior; Pedro Enrique Alfonso, Ministro de Hacienda; Cristóbal Sáenz, Ministro de Relaciones Exteriores; Alfredo Duhalde Vásquez, Ministro de Defensa Nacional; y Juan Antonio Iribarren, Ministro de Educación, presentaron la renuncia de sus altos cargos en la Secretaría General de la Presidencia.

El Ministro de Agricultura, don Víctor Moller, no ha firmado el documento en que los Secretarios de Estado declinan ante el Primer Mandatario sus funciones ministeriales, por encontrarse en Antofagasta. Sin embargo, el señor Moller adhirió telefónicamente a la renuncia de sus colegas.

REGRESA EL MINISTRO DE AGRICULTURA

El Ministro de Agricultura, don Víctor Moller, regresó ayer en la tarde, por vía aérea del norte, donde se encontraba estudiando el problema del guano blanco.

De buena fuente hemos sabido que anoche el señor Moller habría presentado su renuncia, solidarizándose con sus colegas.

EL TEXTO DE LA RENUNCIA

El Secretario Jefe de la Presidencia, don Humberto Aguirre Doolan, se excusó en la tarde de ayer de proporcionarnos el texto de la renuncia presentada por los Ministros radicales. Nos manifestó que aún no estaba en conocimiento de S. E. el Presidente de la República, por lo cual él no podía entregar a la prensa dicho texto, antes de que el Primer Mandatario se enterase de él.

Sin embargo, hemos averiguado en fuentes extraoficiales que las renuncias han sido consignadas en un sólo documento, que lleva, por lo tanto, la firma de todos los Ministros radicales. Además, hemos sabido que los Secretarios de Estado no dan el carácter de indeclinable a sus renuncias, y que solicitan que se les permita abandonar sus cargos, debido a una orden transmitida por el presidente del Partido Radical.

MAÑANA SE CONSIDERARAN LAS RENUNCIAS

Como informamos más arriba, S. E. el Presidente de la República no ha podido considerar la crisis parcial del Gabinete, debido a su delicado estado de salud. El Secretario Jefe de la Presidencia nos manifestó que si el Primer Mandatario mejora de la enfermedad que lo aqueja, posiblemente empezaría a preocuparse de la crisis ministerial hoy en la mañana.

Finalmente, hemos sabido en círculos oficiales que hoy en la mañana se entrevistará el presidente del Partido Radical, diputado don Pedro Castelblanco, con S. E., don Pedro Aguirre Cerda.

NO HUBO DEBATE POLITICO EN LA CAMARA

Contrariamente a lo que se esperaba, en la sesión de ayer de la Cámara de Diputados no se debatió la situación política.

En la hora de incidentes, diputados de todos los partidos rindieron un cálido homenaje a la memoria del Presidente Balmaceda, con ocasión del centenario de su nacimiento.

Tuvimos conocimiento de que la Brigada Parlamentaria Socialista ha designado a su jefe, diputado don Carlos Müller, para que en una de las próximas sesiones de esa Corporación, fije la posición del Partido Socialista ante el acuerdo de acción parlamentaria de los Partidos Radical, Conservador y Liberal. Esta misión será cumplida después que el presidente del Partido Radical hable por radio sobre el mismo asunto.

PARLAMENTARIOS RADICALES REITERARON SU CONFIANZA AL SEÑOR CASTELBLANCO

En la tarde de ayer, celebraron una reunión los senadores radicales, para tratar sobre actualidad política.

Según fuimos informados, se consideró detenidamente algunos ataques de que ha sido víctima el presidente del partido, señor Pedro Castelblanco, por su actitud en defensa del régimen constitucional, y se acordó reafirmar su situación, reiterándole la confianza de los senadores radicales, por la unanimidad.

También, se reunieron con el mismo objeto los diputados radicales, y tomaron un acuerdo análogo, que contó con el voto de todos los diputados, excepto el de los señores Justiniano Sotomayor y Fernando Maira.

LOS MINISTROS SOCIALISTAS

Según tuvimos conocimiento, la directiva del Partido Socialista ha tomado el acuerdo de instruir a sus prepresentantes en el Ministerio, que no presenten las renuncias de sus cargos.

UN ACUERDO PARLAMENTARIO

En la tarde de ayer, el diputado radical don Raúl Brañes, en su calidad de jefe del Bloque de Diputados de Izquierda y en representación del Frente Popular, llegó a un acuerdo con los diputados independientes y de los Partidos Agrario y Falange Nacional, para el pronto despacho de los siguientes proyectos de ley:

1.o Proyecto de Defensa Nacional;

2.o Aumento de sueldos de las Fuerzas Armadas;

3.o Aumento de Sueldos al Profesorado;

4.o Aumento de Sueldos al Personal de Beneficencia y Sanidad;

5.o Reforma de la Ley que creó la Caja de Habitación Popular;

6.o Ley Orgánica de la Caja Nacional de Ahorros;

7.o Salario Vital para los Campesinos;

8.o Aumento de Sueldos al Personal del Servicio de Investigaciones, Identificación y Pasaportes;

9.o Sindicalización del Campesinado; y

10.o Reforma del Código del Trabajo.

FUSION DE DOS PARTIDOS

Los diputados don Juan B. Rossetti y don Ricardo Latcham, en representación de los Partidos Radical, Socialistas y Unión Socialista, llegaron al acuerdo de fusionar estas entidades.

Estos elementos fusionados actuarán dentro de la organización del primero de los partidos nombrados y, por tanto, formarán parte del Frente Popular.

Mediante este acuerdo el Partido Radical Socialista pasa a tener tres diputados, los señores Juan B. Rossetti, Ricardo Latcham y Amaro Castro.

Dirigirá la nueva entidad un directorio provisorio, hasta que se realice un congreso del partido.

CASTELBLANCO CON SOCIALISTAS Y COMUNISTAS

En la tarde de ayer, el presidente del Partido Radical, señor Pedro Castelblanco, se entrevistó con diputados comunistas y socialistas, con el objeto de ratificarles la posición adoptada por el Partido Radical al suscribir el acuerdo de acción parlamentaria con los presidentes liberal y conservador.

HOY HABLARA CASTELBLANCO

A las 21.15 horas de hoy, (9.15 de la noche), el diputado don Pedro Castelblanco, presidente del Partido Radical, hablará al país por Radio Hucke, en cadena con varias otras estaciones de diversas ciudades.

El discurso estará dedicado principalmente a informar a sus correligionarios y a la opinión pública, de los antecedentes, el contenido y las proyecciones del acuerdo de acción parlamentaria.

LA JUNTA CENTRAL SE REUNE HOY

Los delegados a la Junta Central Radical y Comités Parlamentarios han sido citados a sesión extraordinaria que celebrará la Junta Central hoy, a las 19.30 horas.

De asuntos internos se ocupó anoche la J. Central Radical

Se erigirá un mausoleo para los restos de don Bernardo Ros Peña

(VERSION OFICIAL DE LA SESION)

Presidido por el señor Eliecer Mejías, vicepresidente del Partido Radical, actuando de secretario el titular, señor Exequiel González Madariaga, sesionó la Junta Central Radical con asistencia de los siguientes miembros:

Delegados: señores Guillermo Andrade, Emilio Araneda, Hugo Arias, Quintín Barrientos, Alfredo Biondi, Pedro Bórquez, René Carvajal, Juan Castellón, Luis Cuevas, Amilcar Chiorrini (tesorero), Januario Espinosa, Prudencio Gamboa, Guillermo Jofré, Ebrispedes Letelier, Arturo Lois, Raúl Molina, Enrique Moll, Edmundo Moller, Ernesto Neyra, José Olmo, Ernani Parodi, Julio Sepúlveda y Jorge Waholtz.

Presidentes provinciales: señores Aníbal Peralta (Santiago) y José Verdejo (Valparaíso).

Parlamentarios: señores Osvaldo Hiriart, Darío Barrueto, Hernán Figueroa A., Rudecindo Ortega, Ismael Carrasco, Humberto Mardones, Armando Holzapfel, Pelegrín Meza, Rodolfo Masson, Rodolfo Armas, Gustavo Olivares, Armando Alarcón y Alfredo Rosende.

Reconocimiento de nuevas asambleas: Previos los informes respectivos de las Juntas Provinciales, se otorga reconocimiento a las siguientes nuevas Asambleas:

Provincia Maule: Cauquenes. Femenina.

Provincia Santiago: Lloileo. Femenina.

Provincia Santiago: 4.a comuna. Estación. Masculina.

Acuerdos concentración radical, 4.o distrito: Se da cuenta de los acuerdos de la concentracion radical del 4.o distrito de Santiago, realizada en Cartagena el 23 de junio ppdo., los que se transmitirán a los comités parlamentarios y comisiones del partido.

Proyecto de Jornada Unica para empleados: Se tomó conocimiento de la resolución de la Asamblea de Santiago, en que pide el apoyo de la Junta Central para el despacho del proyecto de Jornada Unica para los empleados. Se formulará la atención de los Comités Parlamentarios.

Proyecto expropiación terrenos Población de El Volcán: Atendiendo la petición de la Asamblea Radical de El Volcán, en favor del pronto despacho del proyecto de ley de expropiación de terrenos, en los cuales se ha levantado la Población de El Volcán, se acuerda solicitar a los Comités Parlamentarios, su preferente atención.

Mausoleo Bernardo Ros Peña: Se autoriza a la Mesa para que designe una comisión para que dé cumplimiento al acuerdo de la Convención de La Serena sobre erección de un mausoleo en Illapel para depositar los restos del mártir de la causa radical, don Bernardo Ros Peña.

Tribunal supremo de disciplina: Se entrega a los señores delegados el proyecto elaborado por la Comisión del Tribunal Supremo de Disciplina, que contempla el Reglamento por el que se regirá este alto organismo. La H. Junta acordó efectuar una sesión extraordinaria para el viernes 26, para tratar este Reglamento.

Debate político: Finalmente la H. Junta Central acordó continuar el debate político en sesión extraordinaria de hoy miércoles, a las 19.30 horas.

Se levantó la sesión, a las 21.30 horas.

LLEGO DELEGACION DE LA YMCA. DE CALIFORNIA

Procedentes de California llegaron ayer a Santiago por avión de la línea Panagra, los señores C. Merle Waterman, Juanita Waterman, Margaret Knief, Elizabeth Knief, Carrol Appling, Caroline Barnard, Ellen Landes, Gladys, Woodard, John Wilcox, Robert Baxter e Irene Parker, quienes componen el "crucero de buena voluntad de la YMCA de California".

Esta delegación realiza una jira de confraternidad por los países de la América Latina, y después de visitar Santiago y Valparaíso seguirán viaje a Buenos Aires por avión de itinerario de la Panagra el 27 del presente.

PARTIDO SOCIALISTA

CONFERENCIA.— En el local de la Sociedad Raúl Haya de la Torre, San Alfonso 1327, dará el próximo jueves una conferencia sobre actualidad internacional, auspiciada por la Seccional Carlos Marx, del Partido Socialista, el Jefe del Partido Nacional Democrático de Venezuela, señor Rómulo Betancour.

La conferencia se iniciará a las 21.30 horas en punto y ella estará dedicada a los militantes simpatizantes y adherentes de la Novena Comuna, del Partido Socialista.

Como se sabe han disertado en el mismo local, los señores Manuel Seoane, Julio César Jobet, Luis Henríquez Acevedo; Leonilda Barrancos y Luis Alberto Sánchez.

A la disertación del intelectual y político Rómulo Betancour han sido invitados los dirigentes del Partido Socialista y de los demás partidos del F. Popular.

POLICIA SOCIALISTA. — Cita a reunión a los comandantes de Sección, hoy a las 20 horas, en Avenida Bernardo O'Higgin 1157; en esta reunión se deberán entregar los trabajos pendientes.— El Comando.

MANIFESTACION A LOS SRS. GUSTAVO GIRON E ISIDORO MUÑOZ

El próximo sábado tendrá lugar el almuerzo con que el Grupo Funcional de la Caja del Seguro Obrero festeja a los precandidatos a la lucha interna del Partido para la senaturía por la Provincia de Santiago y diputación, respectivamente. Existe gran entusiasmo por concurrir a esta manifestación que tiene por objeto exteriorizar sus simpatías y completa adhesión a estos dos candidatos.

Ha sido especialmente invitado el presidente del Partido, don Pedro Castelblanco; el Edecán Civil, don Armando Rodríguez Quezada y destacadas personalidades del Partido Radical.

A este almuerzo, que se realizará en el Club Radical, han adherido ya más de cuatrocientas personas.

Los miembros de la Organización Médica Radical formado por médicos, dentistas, farmacéuticos, enfermeras etc., han acordado asistir en masa a esta justa y significativa manifestación.

El presidente del Partido Radical, don

Pedro Castelblanco A.

hablará al país por

RADIO HUCKE

C. B. 93,

esta noche a las 21.25 horas.

Concurso Electoral de "La Nación"

BASES DEL CONCURSO

1.a Pueden tomar parte todos los lectores de "LA NACION" y los votos pueden ser emitidos a favor de cualquiera persona que reúna las cualidades necesarias para ser diputado o senador.

2.a Una vez lleno el cupón con los datos que en él mismo se indican, deberá ser depositado en el buzón especial que está colocado en el hall de la imprenta. Los participantes de provincias deberán remitirlo por correo, a la siguiente dirección: "LA NACION", Concurso Electoral. Casilla 81-D Santiago.

3.a Periódicamente iremos haciendo y publicando los escrutinios:

4.a Podrá enviarse también VOTOS FUNDADOS, escritos en estilo serio o humorístico. Cada uno de esto **votos fundados** deberá ser acompañado de 10 cupones a favor de la misma persona y, si ésta no es actual parlamentario, deberá acompañarse también una foto tamaño postal o carnet.

"LA NACION" seleccionará los mejores votos fundados para publicarlos.

5.a Toda consulta sobre este concurso deberá ser hecha a la Sección Política de "LA NACION".

CUPON

Voto por don ... ...
del partido .. ..
para ... ... por la
Provincia de ... ...
Departamento de ... ...

SENADO

La Caja de EE. PP. y PP. podrá recibir las imposiciones de los Empleados Públicos contratados

También fueron aprobados los siguientes proyectos: jubilación de receptores judiciales y rebaja de impuesto a bienes hipotecados en instituciones de previsión

LA ACUSACION CONSTITUCIONAL

31.a sesión ordinaria del martes 23 de julio de 1940.

Presidencia del señor Cruchaga.—Asistieron 35 señores senadores, el señor diputado González von Marées y el ex Ministro de Relaciones, señor Ortega Aguayo.

PRIMERA HORA
FACIL DESPACHO

Se despacha el proyecto que autoriza a la Caja Nacional de Empleados Públicos para recibir las imposiciones del personal contratado de la Administración Pública.

Se aprueba el proyecto sobre jubilación de los receptores judiciales y los especiales a que se refiere la ley N.o 6,245 de septiembre de 1938. Se aprueba el proyecto que libera de derechos de internación a una partida de papel destinado a la Compañía Frutera Sud-Americana.

Se aprueba el proyecto relativo a la rebaja de los impuestos y contribuciones que se aplican sobre los bienes raíces hipotecados en favor de las instituciones de previsión.

Se aprueba el proyecto sobre jubilación de los empleados de instituciones bancarias.

Se aprueba el proyecto que consulta fondos para combatir el bruco del frejol y otras plagas de la agricultura.

ACUERDO DE LA JUNTA PROVINCIAL RADICAL DE CAUTIN

El señor ORTEGA. — Desmiente una información de prensa según la cual la Junta Provincial Radical de Cautín habría condenado en una última reunión los acuerdos tomados últimamente por la mesa directiva del Partido Radical.

Dice que él estuvo presente en la reunión de la Junta Radical de Cautín y está en situación de declarar que la información es inexacta, pues los radicales de Cautín prestaron su apoyo y aprobación a las gestiones de la mesa del Partido Radical.

RECTIFICACIONES A DECLARACIONES DEL SEÑOR ORTEGA

El señor ORTEGA.— Recuerda que en sus observaciones de sesiones anteriores expresó que en el debate del proyecto presentado por don Pablo Ramírez, sólo él había protestado y el señor Lira Infante, para demostrarle que ellos también habían protestado de esas medidas trajo a colación lo ocurrido en otro debate sobre facultades extraordinarias al que él no se había referido.

El señor LIRA INFANTE.—Expresa que él creyó entenderle que hacía una alusión general y no le oyó que se refería a un caso aislado, por eso le recordó que él se había opuesto al proyecto sobre facultades extraordinarias de 1931.

El señor ORTEGA.—Deja establecido que él no tergiversó antecedentes y que la rectificación que se le hizo no tenía razón de ser.

Anota en seguida otro desmentido hecho por el señor Walker a una observación suya, según la cual al referirse al empastelamiento de "La Opinión" y de la revista "Topaze", habría dicho que frente a esos hechos la actitud del Partido Conservador había sido diferente de la que observaban ahora los representantes del Frente Popular. Para desmentir tal afirmación, leyó el señor Walker un acuerdo de la Junta Ejecutiva del Partido Conservador en el que se protestaba por dicha medida.

Expresa que lo curioso del caso es que jamás ha formulado ese cargo a los partidos de Derecha ni ha negado que el Partido Conservador hubiera tomado éste o aquél acuerdo.

El señor WALKER.—Recuerda que el señor Ortega, en esa oportunidad, después de recordar los atropellos cometidos durante la anterior Administración, dijo que esos atropellos habían tenido carácter de inofensivos para el Partido Conservador.

Es esa inexactitud la que él desmintió leyendo el acuerdo del Partido Conservador en que se protestaba por las medidas en contra de "La Opinión" y "Topaze" y mantiene su rectificación.

Dice que desde los 18 años no ha salido del país y que si en una oportunidad había faltado durante un mes a sesiones fué debido a una enfermedad, que les consta a muchos senadores de Izquierda que no fué una ficción, pues se acercaron hasta su lecho de enfermo a saludarlo e imponerse de su estado.

Se suspende la sesión.

SEGUNDA HORA
ACUSACION EN CONTRA DEL EX MINISTRO DE RELACIONES EXTERIORES SEÑOR ORTEGA AGUAYO

A segunda hora continuó tratándose de la acusación constitucional en contra del ex Ministro de Relaciones señor Ortega Aguayo.

El diputado acusador señor González von Marées, da término a sus observaciones sobre la réplica del señor Ortega.

El señor Ortega renuncia a la rectificación de hechos.

SESION ESPECIAL

Se acuerda celebrar sesión nocturna a las 11.15 P. M. para continuar tratando de esta materia.

Se levantó la sesión.

SESION NOCTURNA

En conformidad al acuerdo tomado en la sesión de la tarde, a las 23.30 horas, se reunió el Senado en sesión especial, para continuar oyendo la dúplica del diputado, don Jorge González von Marées, en la acusación contra el ex Ministro de Relaciones Exteriores, señor Abraham Ortega.

Se dió cuenta de una carta del señor González, en que se excusa de asistir a la sesión.

Se promueve un debate sobre la situación reglamentaria, esto es, si el diputado acusador ha terminado o no su último discurso, para determinar cuándo debe votarse la acusación.

En el curso de este debate, el señor Rudecindo Ortega, reclama contra la conducta de la Mesa. Votado el reclamo, se rechazó por 13 votos contra 11, una abstención y un pareo.

Se levantó la sesión.

CAMARA DE DIPUTADOS

SE RINDIO HOMENAJE AL PRESIDENTE BALMACEDA CON MOTIVO DEL CENTENARIO DE SU NACIMIENTO

Se nombró Secretario y Prosecretario de la Corporación a los señores Gustavo Montt Pinto y Luis Astaburuaga, respectivamente. — Quedaron despachados los proyectos sobre Conferencia de la Cruz Roja y Dirección del Litoral y de la Marina Mercante

ORQUESTA SINFONICA NACIONAL

Sesión ordinaria del martes 23 de julio de 1940.

Presidencia de los señores Amunátegui y Toro.

Asistencia de 75 diputados.

CUENTA

Se da cuenta de siete mensajes del Ejecutivo, sobre diversas materias, entre las cuales figura el proyecto relacionado con la defensa nacional; de varios oficios ministeriales; de algunas mociones de parlamentarios y de varios informes de comisiones.

Se da cuenta de que el Ejecutivo ha hecho presente la urgencia de los siguientes proyectos: el relacionado con la Caja de la Habitación Popular; el que proporciona fondos para la defensa nacional y el que trata sobre el personal de Investigaciones y Laboratorio de Criminología.

El señor Rosales fundamenta en un extenso discurso un proyecto de ley destinado a realizar un plan completo para proporcionar bienestar a las clases populares.

DEUDORES HIPOTECARIOS DE LA CAJA DE EE. PARTICULARES.— Se pone en discusión un proyecto que autoriza a la Caja de Empleados Particulares para pagar doce mensualidades de las obligaciones hipotecarias de sus imponentes radicados en las provincias afectadas por el terremoto de enero de 1939.

El proyecto es aprobado en general y particular.

CONFERENCIA DE LA CRUZ ROJA.— Por acuerdo de la Cámara, se pone en discusión inmediata las modificaciones del Senado al proyecto que destina fondos para la celebración de la 5.a Conferencia Panamericana de la Cruz Roja.

Las modificaciones son aprobadas, y el proyecto queda despachado.

CESION DE TERRENOS A LA MUNICIPALIDAD DE PUERTO MONTT.— Se entra a discutir el proyecto del Senado para ceder a la Municipalidad de Puerto Montt los terrenos quedados junto al mar con motivo de las obras portuarias ejecutadas y cambiar la avenida costanera.

DIRECCION DEL LITORAL Y MARINA MERCANTE.— Son puestas en discusión las modificaciones del Senado a este proyecto.

El señor Carrasco hace indicación para que esas modificaciones sean aprobadas, excepto las de los artículos 14, 16 y 20.

Se aprueba el temperamento propuesto, previa votación de los artículos citados.

Queda terminada la discusión del proyecto.

ORQUESTA SINFONICA NACIONAL.— Son puestas en consideración las observaciones del Presidente de la República al proyecto de creación de la Orquesta Sinfónica Nacional.

Son rechazadas por 46 votos contra 5.

SECRETARIO DE LA CAMARA.— El presidente anuncia que se procederá a elegir secretario de la Corporación.

Los señores Opazo Cousiño, Cifuentes Carlos, Coloma, Bravo, Vargas y Garrido, a nombre de sus partidos, rinden homenaje al ex secretario, señor Juan Villamil Concha.

Es elegido por unanimidad y omitiéndose el trámite de votación el señor Gustavo Montt Pinto, a quien los diputados hacen objeto de una cariñosa manifestación al asumir su nuevo cargo.

A su vez, el señor Montt, de acuerdo con el Reglamento, propone para que sirva el cargo de prosecretario al señor Luis Astaburuaga, proposición que es aprobada por la Cámara.

Finalmente, los presidentes de todas las comisiones proponen para el cargo de secretario de comisiones al señor Germán del Sol, propuesta que también es aceptada.

INCIDENTES

El señor URRUTIA IBAÑEZ.— A nombre del Partido Liberal, rinde homenaje a la memoria del Presidente Balmaceda, con motivo del centenario de su nacimiento.

El señor VARGAS MOLINARE —Adhiere al homenaje.

El señor LABBE.— A nombre de los diputados conservadores, rememora la obra administrativa del Presidente Balmaceda.

El señor HUBNER.— Habla a nombre de todos los partidos del Frente Popular, y rinde homenaje a las grandes condiciones de estadista de don José Manuel Balmaceda, a quien llama el precursor de los grandes movimientos populares del país.

El señor VIDELA.— Rectifica informaciones dadas en una sesión anterior por un señor diputado sobre el señor Manuel López Rey.

El señor ROSSETTI.— Toma parte, a nombre del Partido Radical Socialista, en el homenaje al Presidente Balmaceda, y se refiere especialmente al significado del reconocimiento general que se produce ahora en torno a la obra de Balmaceda, en la misma Cámara que oyó los cargos más vehementes al Presidente mártir.

El señor HOLZAPFEL.— Pide el retiro de la tabla del proyecto sobre división de comunidades indígenas, a fin de dar lugar a que los representantes de la raza araucana expongan sus puntos de vista en este asunto que les afecta tan directamente. Afirma que hay acuerdo de comités en este sentido.

VOTACIONES

Se ponen en votación las siguientes indicaciones:

a) Protesta por no haberse permitido transmitir por radio unos discursos en Valparaíso. Los señores Canessa y Somavía, autores del proyecto, lo retiran.

b) Para que se envíe nueva, mente al Congreso el proyecto de regadío de Ovalle. Aprobado.

INCIDENTES

El señor GODOY.— A propósito del homenaje rendido al Presidente Balmaceda por su obra contra el imperialismo, llama la atención hacia el hecho de que en las circunstancias actuales permanezca encarcelado en Puerto Rico, Pedro Arbizú Campos, por su obra antiimperialista. Propone un proyecto de acuerdo para que la Cámara se dirija a la Conferencia de La Habana, abogando por la libertad de Pedro Arbizú Campos, que se encuentra en esas condiciones.

El Sr. URRUTIA IBAÑEZ. — Pide segunda discusión.

Momentos después, retira su oposición para que se trate sobre tabla el proyecto, y éste es aprobado por unanimidad.

El señor HOLZAPFEL.— Se refiere a perjuicios causados en el sur por recientes temporales, y pide que se oficie al Ministro de Fomento para que se tomen las medidas del caso a fin de repararlos.

Se acuerda enviar este oficio a nombre de la Cámara.

Se levanta la sesión.

Candidatura democrática a diputado

Ayer recibimos la visita de numerosos miembros del Partido Democrático que han levantado la candidatura del presbítero militante de esa colectividad, don Teodoro Agurto Muñoz, a la lucha interna para diputado.

Nos expresaron que cuando esta idea está recién lanzada, ya se cuenta con la adhesión de grandes sectores del Partido, y, trascendida al público, sectores societarios han comprometido su valiosa cooperación a fin de llevar a feliz término esta iniciativa.

Se nos hizo presente que el 10 de agosto próximo, sus correligionarios, amigos y simpatizantes, le ofrecerán al señor Agurto Muñoz, una manifestación; consistente en un banquete, como un cumplido homenaje por su gran labor en defensa de las clases asalariadas, su designación como presidente del Centro Democrático "Adelante", y la iniciación de la campaña a su candidatura a diputado en la lucha interna del Partido. El local lo indicarán en su oportunidad.

Para la organización y las adhesiones se ha designado una comisión compuesta por los señores Humberto Cabrera Rivera, Julio Marín Sotomayor, Dr. Raúl Donckaster León y Honorio Garrido.

Hasta ahora se han adherido a dicha manifestación, las siguientes personas: Ernesto Cabrera Puig, Luis Pérez Salfate; doctor Raúl Donckaster, Pablo Castro Herrera, César Gabriel Guzmán, Julio Brito, Joaquín Martín Venegas, Ismael Ríos, Octavio Jerez, Hipólito Claverie, Alfredo Lacoste, Guillermo Vargas Mardones, Waldo Vargas, Gilberto López Rubio, Segundo Aldunate Castillo, Guillermo Ossandón Castillo, Rogelio Cuevas, Guillermo Alvarado Cortés, Manuel Quezada, Isidoro Labat M., Juan Salgado Guajardo, Campos Quilodrán, Manuel Fernández Céspedes, Carlos Leiva Carvajal, Eduardo Rojas Herrera, Alejandro Cristi, Luis Droguett, Eduardo Reynoso, Juan Zúñiga B., Manuel Santiuste; René Ampuero A., Guillermo Fernández Covarrubias, Luis Alberto Cabrera R., Manuel J. Benítez, Honorio Garrido, Humberto Cabrera Rivera, Carlos Villablanca Erazo, Ceferino Carreño, Julio Marín Sotomayor; Hernán Anríquez A., Tomás Barahona Zúñiga, Matías Gutiérrez Urzúa, Moisés Sepúlveda Ruiz, Roberto Bustamante.

LA ACUSACION CONTRA EL EX CANCILLER PUEDE SER VOTADA EL LUNES

Interrogado anoche el Secretario del Senado sobre la situación reglamentaria en el trámite de la acusación contra el ex Canciller, señor Abraham Ortega, manifestó que el debate no está terminado; por consiguiente, el diputado acusador, señor Jorge González von Marées, podrá continuar hoy su discurso.

Si el debate quedara terminado hoy, la votación deberá efectuarse el lunes próximo.

2 SENADORES LIBERALES ESTAN ENFERMOS

Se encuentran enfermos los senadores liberales, don Alvaro Santa María y don Oscar Valenzuela.

El primero sufrió ayer un ataque de angina y el segundo se halla afectado del corazón.

PARTIDO RADICAL

TODAS LAS ASAMBLEAS DE LA PROVINCIA HAN SIDO CITADAS A LA CONCENTRACION QUE SE EFECTUARA EL PROXIMO DOMINGO

También se concentrarán las comisiones electorales. — La "Ormera" tomó acuerdos sobre solución de la crisis ministerial. — Festejos a dirigentes de la Juventud

TRIBUNAL DE DISCIPLINA DE SANTIAGO

En conformidad a un acuerdo de la H. Junta Central, la Junta Provincial Radical de Santiago ha enviado a todas las asambleas de la provincia, una circular relacionada con la Concentración del próximo domingo 28, que se efectuará a las 11 horas en el local de la Asamblea de Santiago, calle Huérfanos N.o 1310.

En esta concentración de todos los radicales de la provincia se oirá la palabra oficial de la Junta Central, por intermedio de los señores Rudecindo Ortega y Eliecer Mejías, quienes explicarán los últimos acontecimientos políticos.

La Junta Provincial de Santiago encarece la asistencia de todos los correligionarios de la provincia, siendo obligatoria la asistencia para los radicales de las Comunas vecinas a la capital; en una próxima publicación se darán a conocer los nombres de las personas que a nombre de los diferentes distritos harán uso de la palabra.

La Concentración de Comisiones Electorales anunciada para el mismo día y en el mismo local, **no se postergará** por ningún motivo, pues ésta se constituirá a las 10 horas, nombrará sus comisiones y después de la reunión convocada por la Junta Central, continuarán los trabajos hasta finalizar esta importante Concentración de las Comisiones Electorales de la provincia de Santiago.

ACUERDOS DE LA "ORMERA"

Obedeciendo a una citación imparcial con el carácter de urgencia, celebró sesión extraordinaria ayer, en los salones del Club Radical, la Directiva de los médicos radicales, con el objeto de realizar un rápido estudio de los problemas políticos planteados en los últimos días, y, especialmente de los cambios que se introduciría en la representación del Partido en el Gabinete.

Después de un ordenado debate, en que intervinieron los Dres. Julio Bustos, Arturo H. Lois, senador Jerónimo Méndez Mateo Melfi, Alfredo Biondi, Pacheco Pizarro, Gustavo Méndez y Moisés Rojas, se acordó hacer presente a la Directiva del Partido y a los diversos organismos en que militan los dirigentes de la Ormera, la obligación imprescindible que le cabe al Partido de destacar, en estos momentos de especial trascendencia, a los elementos más capaces de cooperar en forma inteligente a la acción del Gobierno y a la unidad del Frente Popular.

Mañana a las 20 horas se reunirá nuevamente el Comité Ejecutivo Nacional de la Ormera, para resolver la forma en que se harán presente ante la Junta Central algunas aspiraciones de orden técnico de la Ormera.

Tribunal de Disciplina. La asamblea radical de Santiago ha elegido su Tribunal de Disciplina, que ha quedado formado de las siguientes personas:

Don Pablo Cabezón Díaz;
Don Fermín Olivares;
Doctor Héctor Pacheco Pizarro;
Don Guillermo Arancibia L., y
Don Humberto Sanhueza.

JUVENTUD RADICAL DE SAN MIGUEL.— Hoy miércoles 24 de julio será festejado el Sr. Jorge Osses Zúñiga, con motivo de haber cumplido su quinto período en la presidencia de la Juventud Radical de San Miguel, de la cual fué su fundador.

La manifestación se efectuará en el Club Radical de San Miguel, en la Avda. Central 1141, a las 20.15 en punto. Las personas que deseen adherirse pueden hacerlo hasta hoy miércoles a las 12 M. al teléfono 82561. Sr. Fernando Silva G.

ASAMBLEA DE LA CUARTA COMUNA.— Cítase a reunión extraordinaria para mañana miércoles 24 a las 7.30 P. M. en el local de costumbre, A. Varas N.o 74, con el objeto de nombrar a los delegados ante la Junta Provincial y demás miembros de las diversas comisiones que no alcanzaron a ser elegidos el sábado 20 del pte. Además se tratarán diversos otros asuntos que requieren una rápida solución.

JUVENTUD RADICAL, 1.a COMUNA.— Esta comuna tendrá reunión extraordinaria hoy jueves 23 a las 19.30 horas, en el local de costumbre, para darles a conocer una situación de suma importancia para la comuna.

Asimismo se pone en conocimiento que las tarjetas para la comida que un grupo de la Juventud Radical dará a los directorios de la 1.a y 3.a comunas están a su disposición en Amunátegui 43 (Arturo Segovia) y en Moneda, Junta Central del Partido Radical, a Eliana Pérez. La comida será el sábado 27.

CITACIONES POLITICAS

JUVENTUD DEMOCRATICA DE CONCHALI. — Reunión extraordinaria hoy, a las 21 horas en Altamirano 132. La asistencia es obligatoria.

PARTIDO SOCIALISTA. SEC. PABLO IGLESIAS. — Hoy, a las 21 horas en Romero 2958, se cita a todos los militantes.

JUVENTUD DEMOCRATICA DE SANTIAGO. — Sesión ordinaria hoy, a las 7.30 P. M., en Santo Domingo 1277. Se encarece la asistencia, especialmente al Directorio recién elegido.

JUVENTUD RADICAL DE SAN MIGUEL. — Reunión General Ordinaria hoy, a las 21.30 horas, en Av. Central 1141. Interesante tabla.

PARTIDO SOCIALISTA, SEC RECOLETA. — Hoy se efectuará un amplísimo de militantes y simpatizantes, a las 21 horas en Recoleta 2103. La asistencia es obligatoria.

PARTIDO SOCIALISTA. DEPARTAMENTO SINDICAL REGIONAL. — Hoy, a las 21 horas, en Alameda 1673, se cita la Brigada Socialista, C. T. Provincial. Asistirá el señor Carlos Alberto Martínez, y el Secretario Nacional Sindical Arturo Velásquez. La asistencia es obligatoria.

Ventajoso Remate Voluntario

PROPIEDAD GALVEZ N.o 111

Ubicada en pleno Barrio Cívico — Sup.: 584 mts2

MINIMO: $ 465,000.—

El 25 del actual, a las 15 horas, en las oficinas del Departamento de Comisiones de Confianza del Banco de Chile, ante el Notario señor Javier Echeverría Vial, se llevará a efecto el remate voluntario de esta propiedad.

BASES Y ANTECEDENTES, EN EL

DEPARTAMENTO de COMISIONES de Confianza

Banco de Chile · Segundo piso

Preferencia de los sueldos de EE. Particulares

Se solicita la reforma del artículo 153 del Código del Trabajo

El Sindicato Profesional de Empleados de Cajas ha enviado una comunicación al gerente de la Caja de Empleados Particulares, solicitándole que esta institución tome la iniciativa de recabar la reforma del artículo 153 del Código del Trabajo, a fin de que la preferencia, en caso de quiebra, cubra todos los sueldos y emolumentos que se deban, y no tan sólo los correspondientes a los últimos tres meses.

La comunicación hace notar que la remuneración del trabajo es sagrada y, por lo mismo, debe quedar fuera de toda clase de contingencias, ya que la ley ha hecho inembargable el sueldo, con la excepción única de los alimentos que se deben por ley a ciertas personas y de la defraudación, hurto o robo que el empleado cometa contra los intereses de su empleador. Agrega que el trabajo, que es un cooperador del capital, no puede en caso alguno exponerse a las contingencias de ganancia o pérdida que experimenta éste, y por eso mismo, es de toda injusticia la situación que se ha venido produciendo por recientes fallos de los Tribunales, en casos de quiebra del empleador.

Después de varias otras consideraciones, el Sindicato termina expresando que, dado el hecho de que la jurisprudencia de los Tribunales está sentada en cuanto se reconoce preferencia por los sueldos de los tres últimos meses, estima de cierta urgencia que la superioridad de la Caja, en resguardo de los intereses de sus imponentes solicite la reforma del artículo aludido, proponiendo al efecto el despacho de la ley correspondiente.

MIN. DE FOMENTO ORDENO CONSTRUCCION DE OBRAS EN EMBALSE DE COGOTI

El Ministro de Fomento subrogante, señor Merino, en una conferencia que sostuvo con el Subsecretario señor Zúñiga Latorre, acordó impartir instrucciones para que se dé comienzo a la construcción de los canales derivados del embalse de Cogotí. Estos canales tendrán una longitud de 90 kilómetros y sus aguas regarán una superficie de 12,000 hectáreas de suelos.

Asimismo, se habió de la próxima inauguración del tranque de Cogotí, cuyas obras hace ya algunos meses que están terminadas.

La sesión de ayer del Municipio

No se reconsideró el acuerdo que rechazó el Proyecto Castro de Transformación del Cerro

Ayer celebró sesión ordinaria la Municipalidad de Santiago, con asistencia de la casi totalidad de los regidores. Presidió el primer regidor, don Rogelio Ugarte, en ausencia del Alcalde titular.

Abierta la sesión se trató en la cuenta especial la nota de la Alcaldía en la que pide que la H. Corporación se sirva reconsiderar su resolución que no aceptó el Proyecto de Transformación del Cerro Santa Lucía, presentado por don Salvador Castro. Sobre el particular no hubo acuerdo, en vista de que para tratar esta materia se requiere sea solicitado por cinco regidores.

En los asuntos de fácil despacho se aprobaron: 1.o, los antecedentes relacionados con una petición del señor Jorge Millán, para efectuar ciertas reparaciones en el edificio ubicado en calle Merced esquina con Miraflores; 2.o, el informe de la comisión de urbanismo relacionado con una expropiación efectuada en la calle Díez de Julio N.o 801; 3.o, el informe de la Comisión de Tránsito presentada por don Hernán Pizarro, por la cual pide exención del requisito para conducir autobús que fija una práctica de dos años para obtener licencia como conductor; 4.o, el informe de la comisión de tránsito presentado por don Rolando Alvarado, por el cual pide exención del requisito de la edad a fin de obtener licencia para manejar autobús y 5.o, el informe de la comisión de tránsito presentada por don Raúl Quintero por la cual pide exención del requisito de la edad a fin de obtener licencia para manejar vehículos motorizados.

En la orden del día, se debatió extensamente el informe de la comisión de asuntos legales relacionado con los antecedentes de la Soc. de Instrucción Primaria por la cual pide la donación del bien raíz de la propiedad municipal ubicada en calle San Diego esquina Avenida Matta, donde funciona la Escuela Fco. Arriarán. A indicación del regidor señor Frías se pasará una nota al Ministerio de Educación a fin de ofrecer esta propiedad al Estado.

ACABA DE PUBLICARSE

"COMO TRIUNFAR EN AMERICA"

1.a parte: Estudio psicológico de los Pueblos Americanos.
2.a parte: Don de gentes; simpatía; reglas de urbanidad; atractivo personal; energía; nueva redacción de documentos.

TRADUCIDO DEL ALEMAN
Edición corregida y aumentada por el Dr. F. NAVILO

PRECIO: $ 25.—

Pedidos al teléfono 86644 y en las buenas librerías

AVISO

MUNICIPALIDAD DE CALAMA

Se llama a Concurso de Antecedentes, por el término de veinte días a contar desde esta fecha, para la provisión del cargo de Director de Obras y Servicios de esta Municipalidad, con una renta de veinticuatro mil pesos anuales.

Dicho Concurso se cerrará el tres de Agosto próximo, a las 17 horas.

Calama, 15 de julio de 1940.

Libros a precio de costo venderá Biblioteca Popular

Iniciativa del Juez de Menores señor Samuel Gajardo. — Cooperación del Ministro de Justicia

No hace mucho dimos a conocer el proyecto de la Editorial Chile, de fundar una Biblioteca Popular, destinada a editar libros de interés general, que serían vendidos a precio de costo.

Esta idea, ha tenido una feliz realización y, desde hoy se halla en venta el primer libro de la Biblioteca Popular, que lo es la interesante obra **"La Educación Sexual del niño y del adolescente"**, de que es autor don Samuel Gajardo, Juez de Menores de Santiago, que hace seis años constituyó un éxito de librería.

La Biblioteca Popular ha contado con una eficaz cooperación. El señor Ministro de Justicia y el Director General de Prisiones, han obtenido que la obra sea impresa al precio de costo. El señor Gajardo ha cedido, sin beneficio personal, su citada obra, y se venderá sin comisión.

Debido a estas circunstancias, se ha podido fijar el precio de venta de este primer libro en la suma $ 1.80, que resulta insignificante si se considera su calidad y que se trata de una espléndida edición de más de doscientas páginas.

Este libro está especialmente destinado a los maestros y padres de familia, y la Biblioteca Popular lo ofrece especialmente a ellos y a las instituciones populares.

REUNIONES CIENTIFICAS

HOSPITAL DE SAN JUAN DE DIOS. — Mañana, a las 8 1/2 A. M. se celebrará la reunión clínica quincenal en el Servicio de Urología del Prof. Ibarra Loring, con la siguiente tabla:

1.o Dr. Vicente Rahaj L., Cuerpo extraño vesical; 2.o Dr. Luis Corbalán R., Sifiloma del testículo; 3.o, Dr. Alejandro Marchant M., Falsos urinarios; 4.o, Dr. Néstor Muñoz B., Abcesos perjuretrales crónicos; fístulas perjuretrales.

CONFERENCIAS

Conferencia del Dr. Garretón Silva.— Bajo los auspicios del Comité France-Amérique, el doctor, A. Garretón Silva, dictará el viernes una conferencia sobre "La evolución histórica de la cardiología francesa", en el salón de honor de la Universidad de Chile, a las 19 horas.

Conferencia de don Luis A. Sánchez.— Se efectuará el jueves a las 19 horas, en la Unión de Profesores de Chile y versará sobre el momento internacional.

Conferencia del señor Ernesto Mesa.—Por la radio del Ministerio del Interior, hablará el viernes el químico señor Ernesto Mesa, sobre "Selección de las leches para la pasteurización".

EN LA UNION DE PROFESORES —En el local de la Unión de Profesores de Chile, Moneda 922, mañana jueves 25, a las 19 horas, el conocido intelectual peruano, don Luis Alberto Sánchez, ocupará la tribuna para preocuparse en una interesante conferencia, del momento internacional.

EN EL CLUB DE DEBATES. — Hoy continuarán desarrollándose las conferencias del Club de Debates, que dirige Armando Roa en la Universidad Católica, abordando en esta ocasión, un tema de especial interés para toda persona que desee poseer una cultura general.

Se trata de un estudio filosófico sobre "El arte y la belleza"; un análisis de estos conceptos a través de las creaciones artísticas de la humanidad en la poesía, la música y la pintura.

El Club de Debates tiene sus sesiones todos los miércoles en la Universidad Católica, a las 19 horas, en el 3.er piso, sala 1.er año Ingeniería, y pueden asistir todas las personas que lo deseen sin necesidad de invitación.

ANIVERSARIO PATRIO DEL PERU SERA CELEBRADO CON EXTRAORDINARIO BRILLO

El amplio programa de festejos se iniciará hoy con un almuerzo en honor del Embajador Excmo. señor García Salazar

Con motivo de celebrarse el próximo domingo el aniversario de la independencia de la República del Perú, en todos los círculos sociales de la capital y del país se están preparando múltiples manifestaciones de aprecio para la nación hermana. Los lazos de amistad cada vez más estrechos que nos unen con el Perú, así como también, los vínculos económicos que quedaron trazados en el reciente Tratado de Comercio, auguran que las festividades que se desarrollarán tendrán un brillo no igualado en los años anteriores.

FESTIVIDADES DE HOY

A las 13 horas de hoy, se ofrecerá un almuerzo en el Rotary Club de Santiago, en honor del Embajador, Excmo. señor Arturo García Salazar, y como un homenaje en el 119.o aniversario de la independencia de la República hermana.

COCKTAIL EN EL CLUB PERUANO

El viernes, de 19 a 21 horas, habrá un cocktail en el Club Peruano, ofrecido por el directorio, a los socios y colonia peruana residente y amigos chilenos. Asistirá el Embajador del Perú y personal de la representación peruana.

EL SABADO

10.30 A. M.: Acto cultural de la Escuela "República del Perú", en el Teatro Chile, con el siguiente programa:

1.o Himnos Nacionales de Chile y Perú.

2.o Ofrecimiento del acto por el director don Guillermo Castillo.

3.o Vírgenes del Sol, fox incaico, por el Conjunto Universitario, "Estudiantes Rítmicos".

4.o "Aremos en el mar", de José Santos Chocano, por el alumno Miguel Cárter.

5.o Número del Bando de Piedad de Chile.

6.o Recitación, por la señorita Josefina Sirvan.

7.o "Nieve, viento y sol", Yaraví, por el Conjunto Universitario.

8.o Breves palabras del presidente del Centro de Estudiantes Peruanos, don Leopoldo Alencastre.

9.o Inconstancia, por la Estudiantina de Estudiantes peruanos.

10.o Composición premiada en el Concurso Escolar.

11.o Número por la señorita Berta Isihon.

12.o Coro por los alumnos.

13.o "Cuando el indio llora", fox incaico.

14.o Número del Bando de Piedad.

15.o "El paso del pollo", fox original del director del Conjunto Universitario.

16.o Palabras del Excmo. señor Embajador del Perú, don Arturo García Salazar.

17.o La Pandillera, marinera.

Después de este acto se inaugurará la Exposición de Trabajos de los alumnos, en el local escolar, Centenario 677.

15 horas: Programa deportivo en el Estadio Santa Laura, organizado por el Club de Estudiantes Peruanos.

Programa deportivo y artístico, organizado por la Asociación Textil de Basketball, con el siguiente programa:

Match de basketball; Vicente Hnos. segundos v. Favée segundo.

Deportivo Acción, II vs. Cristalería de Chile, II.

Deportivo Acción vs. Emilio Delporte.

Deportivo Vicente Hnos. vs. José Pinto.

Deportivo Franklin vs. Víctor Escobar.

El programa artístico estará a cargo del Conjunto "Carlos Gardel" y con la participación de otros aficionados.

6.45 P. M.: Velada en el Salón de Honor de la Universidad de Chile. En esta oportunidad usarán de la palabra, el Embajador del Perú, Excmo. señor Arturo García Salazar, y el escritor peruano Armando Bazán, etc.

7.30 a 8.30 P. M.: Retreta en la Plaza Armas, por el Orfeón de la Fuerza Aérea Nacional.

8.30 P. M.: Transmisión oficial de radio "El Pacífico", en homenaje al Perú. Hablará el señor Embajador del Perú y otro orador que se indicará oportunamente.

10.30 P. M.: Gran baile social en los salones del Club Peruano.

EL DOMINGO

8 A. M.: Diana por una banda militar, frente al Palacio de la Embajada del Perú e izamiento del pabellón nacional en los edificios públicos.

9 A. M. a 12 M.: Certamen de Tiro al Blanco, en todo el país, en disputa del Trofeo "Presidente de la República del Perú". En Santiago, se realizará la competencia en el Polígono de la Recoleta.

11.30 A. M.: Homenaje del Centro de Estudiantes Peruanos, en los Monumentos de O'Higgins y San Martín.

11.45 A. M.: Saludo de la colonia peruana residente, instituciones deportivas y culturales, al señor Embajador del Perú, en el Palacio de la Embajada.

11.50 A. M.: Saludo oficial de nuestro Gobierno.

13.15 a 18 horas: Gran festival deportivo en el Estadio Nacional.

Match preliminar de football, Peñarol vs. Victoria Nacional, de Puente Alto.

Match: Colo Colo vs. Santiago Morning.

Largada de la 1/2 marathón, 21 kilómetros.

Gran carrera de motos, 20 vueltas. Trofeo donado por el Club Deportivo Badminton.

15.15: Segundo tiempo match Colo Colo-Santiago Morning.

Posta 4x100. Premio "Presidente del Club Peruano".

Prueba de ciclismo "Milanesa".

Entrega oficial de un artístico pergamino al Excmo. señor Embajador del Perú, por el señor Ministro de Defensa Nacional.

Lanzamiento desde un avión de las banderas de Chile y el Perú, y de la pelota con que se jugará el match de fondo.

Match de fondo: Badminton vs. Magallanes, primer tiempo.

Llegada de la carrera ciclista de 110 kilómetros.

Gran Carrera de motos, prueba de campeones y acrobacia.

Segundo tiempo del match Badminton-Magallanes.

A este festival asistirá especialmente invitado S. E. el Presidente de la República, Ministros de Estado, Cuerpo Diplomático y Consular. Concurrirán invitados 2,000 niños de las Escuelas Primarias de la capital.

19 horas: Recepción oficial de la Embajada del Perú, ofrecida por el Excmo. señor Arturo García Salazar al Presidente de la República y Ministros de Estado.

22 horas: Transmisión por Radio Nacional del Centro de Estudiantes Peruanos.

22.30 horas: Velada literario-musical y baile, organizado por el Círculo Cultural de Confraternidad Chileno-Peruana, en el salón de honor de la Sociedad de Artesanos La Unión, Riquelme 851. Se desarrollará el siguiente programa:

Orquesta: Himnos patrios de Chile y Perú.

Discurso ofrecimiento por el vicepresidente del Círculo, señor Miguel Caradeux.

Dúo de guitarristas ecuatorianos.

Orquesta.

Discurso del presidente del Círculo señor Salvador Fernández.

Declamación a cargo de la señorita Elvira Gaete.

Romanzas y canciones, por la señorita Walda Honoré.

AUDIENCIAS DEL SECRETARIO-JEFE DE LA PRESIDENCIA

Debido a que el Excmo. señor Aguirre Cerda continúa con su salud un tanto quebrantada, las audiencias que solicitaron ayer los personeros de algunos partidos políticos y de ciertas organizaciones, fueron atendidas por el Secretrio Jefe de la Presidencia, señor Humberto Aguirre Doolan.

—En la tarde de ayer estuvieron los Srs. Eduardo Necochea y Manuel Bart, en representación del Partido Agrario, quienes deseaban conversar con S. E. respecto al momento político.

—Una declaración del Sindicato Industrial de la Compañía de Electricidad de Valparaíso, pasó a poner en manos de S. E. un memorial en el cual se hacen valer diversas razones en favor de la petición que formulan para que no sean retiradas las líneas de tranvías de Valparaíso.

—Representantes de los cuatro Sindicatos de la Braden Copper Company, concurrieron a la Presidencia a fin de solicitar de S. E., su intervención para que se tomen las medidas que sean pertinentes, con el objeto de evitar los despidos de obreros y en el propósito de hacer que la Compañía dé cumplimiento al convenio de fecha 7 de noviembre de 1939. El memorial en que se consignan estas peticiones, es una copia del presentado con éste mismo objeto al Ministro del Trabajo.

—Finalmente se entrevistó con el Secretario Jefe, una delegación del Comité de Damnificados del sur acompañado por un delegado de la CTCH, quiénes desean obtener una nueva y más amplia ayuda para algunos de los damnificados que aún permanecen en la capital y que se encuentran en deplorable situación enconómica.

EXPLOTACION DE LOS SERVICIOS DE MICROBUS

El Comisariato General de Subsistencias y Precios, para los efectos de realizar el estudio de los costos de explotación de los autobuses y microbuses, ha dispuesto que durante un plazo de siete días los empresarios o dueños de microbuses de las líneas urbanas y rurales, deberán usar planillas timbradas por el Comisariato para la cuenta diaria de los pasajes que rinde el cobrador.

Las mencionadas planillas deberán depositarse al término del plazo fijado, debidamente firmadas por el propietario o empresario y por el chofer, que es la persona que en el caso de los microbuses hace la cobranza de los pasajes, y con la indicación de fechas y número de la patente de la respectiva máquina, en las oficinas del Comisariato General.

LA REVISTA "RUTAS"

Ha salido a circulación el número 101 de la revista "Rutas", órgano oficial del Automóvil Club de Chile y de las Asociaciones Automovilísticas de Valparaíso y Antofagasta, revista que aparece mensualmente y que contiene un útil e interesante material de lectura.

TRIBUNAL ARBITRAL DE LA MARINA MERCANTE

El Tribunal Arbitral de la Marina Mercante Nacional, formado por los señores Guillermo del Pedregal, Arturo García y Fermín González ha verificado hasta la fecha ocho reuniones, estudiando detenidamente las peticiones de los tripulantes e imponiéndose de los informes de las subcomisiones.

En la reunión que se verificará hoy, a las 17 horas, se discutirán los informes en general.

Legalmente este Tribunal Arbitral tiene plazo hasta el 27 del actual para dar su veredicto sobre las peticiones de los tripulantes.

En Lota, Coronel, Corral y Valparaíso, entre los tripulantes existe gran interés por el fallo que se dará a sus petiiones. Como es sabido, los tripulantes sometieron al arbitraje sus peticiones teniendo pase para la huelga legal.

MANIFESTACION A D. FRANCISCO LEON

Hoy, a las 21 horas, se llevará a efecto la manifestación que los Comandantes de Policía en Retiro, ofrecerán en honor de don Francisco León de la Barra S., presidente del Círculo de ex Policías Comunales de Chile, con motivo de su día onomástico.

NOTICIAS DE PAVIMENTACION

En la semana pasada se iniciaron en la ciudad de Limache, los trabajos de pavimentación en la Población "Cervecerías Unidas". Estos trabajos fueron adjudicados en licitación pública al contratista don Jerónimo Longhi, y se pavimentarán con calzadas de concreto 5,000 metros cuadrados, superficie que cubrirá la calle Pinto, por la cual se iniciarán las faenas y las calles O'Higgins, Prat, y la terminación de Echaurren.

El financiamiento de esta obra se hace mediante un aporte de la Compañía de Cervecerías Unidas de $ 118,000.00.

—Se prosiguen con toda actividad los trabajos de construcción de los cauces de albañilería que corren a lo largo de la Av. Urmeneta, trabajo que ejecuta la Dirección General de Pavimentación por cuenta de los propietarios de la Fábrica.

—De acuerdo con su propuesta vigente, se ha ordenado al contratista don Alejo Ahumada que proceda a pavimentar con concreto de cemento la calzada de la calle Villaseca, entre Bolívar y Sucre, de la Comuna de Ñuñoa.

PUENTE SOBRE EL RIO CLARO ESTA DESTRUIDO

El puente sobre el Río Claro, cercano a Molina, quedó cortado debido a la extraordinaria corriente que llevaba dicho río en estos días de temporal.

La fuerza de las aguas arrasó el terraplén sur. La Dirección de Caminos ha dado las instrucciones del caso para remediar rápidamente este perjuicio.

PUENTES CARRETEROS SE CONSTRUIRAN EN CHILOE

El Departamento de Caminos aprobó los planos para la construcción de dos puentes carreteros en la Isla Grande de Chiloé. Estos puentes se denominarán Uguelidun y Yutuy y tendrán las mismas características, a saber: 46 metros de longitud; tres tramos de diez metros y los extremos de ocho metros. La calzada tendrá 2.50 metros y dos pasillos a cada lado de 40 centímetros cada uno.

Ola de delitos invadió ayer a la capital

Una ola de criminalidad y de robos se ha dejado sentir nuevamente en la capital durante el día de ayer.

DESCONOCIDO ASESINADO

Personal de la 17.a Comisaría, encontró, a las 3.15 horas de la madrugada de ayer, en la calle Romero frente al número 3117, el cadáver de un individuo de más o menos 30 años de edad, quien presentaba varias heridas a cuchillo en la región abdominal.

La víctima no pudo ser identificada, porque carecía de documentos que indicaran sus datos personales.

El cadáver se envió al Instituto Médico Legal para la autopsia reglamentaria.

ROBO CON ESCALAMIENTO

A las 9 horas de ayer se presentó a la Segunda Comisaría, don Maximiliano Arrau Becerra, domiciliado en Vicuña Mackenna N.o 202, para exponer que en las primeras horas de la madrugada penetraron ladrones a su casa, para lo cual escalaron una muralla interior, y le robaron especies de vestir y de cama que estimó en la cantidad de $ 2,370.

ROBO DE MATERIALES EN UN GARAGE

El señor Gustavo Robles, domiciliado en la calle San Isidro N.o 705, se presentó a las 5 horas de la madrugada de ayer a la Segunda Comisaría, para denunciar que pocos momentos antes habían entrado ladrones a un garage de su propiedad, ubicado en su domicilio, para lo cual tuvieron que descerrajar los candados del portón de entrada, y le robaron dos baterías y varias herramientas de mecánica de automóviles, que avaluó en la cantidad de cuatro mil pesos.

HABRIA SIDO ASESINADO HORAS ANTES

Carabineros pertenecientes a la 17.a Comisaría encontraron, a las 9 horas de ayer, en la ribera del río Mapocho, a la altura del Canal La Punta, el cadáver de un desconocido, de más o menos 30 años de edad, quien presentaba una grave y profunda herida en el cráneo, ocasionada, al parecer, con arma contundente. También se pudo constatar que la víctima tenía fracturada la pierna izquierda.

A juzgar por los caracteres que presentaban las heridas, en las cuales había aún sangre fresca, se dedujo que la muerte del desconocido fué ocasionada sólo algunas horas antes.

Su cadáver fué trasladado a la Morgue para la autopsia reglamentaria.

ROBO A UN COMERCIANTE

A mediodía de ayer se presentó a la Undécima Comisaría, el comerciante Gervasio Oguetta Villabeitía, domiciliado en la Avenida Bernardo O'Higgins N.o 4072, para exponer que algunas horas antes, ladrones descerrajaron los candados de su negocio de frutos del país, ubicado en Borja N.o 767, y le robaron $ 1,000 en efectivo y 500 sacos de carbón vacíos, avaluando el monto del robo en cinco mil pesos.

Antes de 48 hrs. Policía detuvo a tres criminales

Personal de Investigaciones descubrió ayer los autores de tres homicidios. Los autores de los hechos fueron detenidos por detectives de la Cuarta Comisaría "B", en el curso de las últimas 48 horas.

LA ULTIMO POR CRUZ

Como informamos en nuestra edición anterior, la madruga de anteayer fué encontrada en estado cadavérico, en la esquina de calle 5 de Abril con Dr. Estella Mella Campos, que presentaba graves lesiones a cuchillo en el cuello. Trasladada a la Posta N.o 7, falleció sin alcanzar a recibir la atención médica.

El hechor, después de una rápida pesquisa, fué habido en la tarde de ayer, cuando obró, según su propia confesión, guiado por los mismos arma fué recuperada, así mismo por los investigadores.

El culpable y los antecedentes de este mismo caso serán puestos durante el día de hoy a disposición del Juzgado del Crimen.

LO MATARON POR ROBARLE $ 23

Los delincuentes Isaías Canales y Hugo Pérez Valenzuela fueron tenidos ayer por ser los responsables del homicidio cometido en la persona de Manuel Sáez Navarrete, hecho que ocurrió en la madrugada del 21 de los corrientes, en la esquina de la calle 5 de Abril con Arauco.

Los autores acometieron a su víctima para apoderarse de $ 23 que llevaba encima.

El arma fué encontrada por la Policía en poder de uno de los hechores; pues quedarán puestos a disposición del Cuarto Juzgado del Crimen.

HOMICIDA DETENIDO HORAS DESPUES DE CRIMEN

A la una de la madrugada de ayer, en la Avenida Matta chez Fontecilla frente al número 1640, el individuo Raimón Valencia Osorio apuñaló a su compañero Luis Pérez Marín, ocasionándole la muerte. El cadáver lo fué en seguida al Canal San Carlos, sin que hasta el momento to haya sido encontrado. Según averiguaciones practicadas, se pudo establecer que entre ambos se suscitó una riña por el reparto de un botín que habían robado momentos, consistente en una botella y cierta cantidad de dinero.

El autor, que es un avezado delincuente, fué detenido en la mañana de ayer, sólo algunas horas después de haber cometido su delito.

Valencia Osorio será puesto hoy a disposición del Juzgado del Crimen, junto con el arma robada y los antecedentes de este homicidio.

CURSOS DE NIÑERAS DEL COMITE DE EMANCIPACION DE LA MUJER (MEMCH.)

El Comité pro-Cultura del Movimiento pro-Emancipación de la Mujer, al cual pertenece un grupo de destacadas mujeres médicos, ha iniciado la dictación de los cursos de niñeras, los que cuentan como patrocinantes a la distinguida doctora, Juana Díaz Muñoz.

El fin que persigue el "Memch" al establecer esta nueva actividad, es el de preparar a las mujeres que por vocación natural sientan cariño a los niños y quieran dedicarse a la noble misión de niñeras, que en buenas cuentas toman el papel transitorio de madres adoptivas.

La preparación que se les está ofreciendo a las futuras niñeras, es teórica y práctica, los cursos funcionan en el local de la "Memch", Avda. B. O'Higgns N.o 860. Los conocimientos prácticos son adquiridos por las futuras niñeras, en los Hospitales de Niños, Gotas de Leche y Escuela Montessori. Estos datos garantizan la eficiencia de los cursos, como los conocimientos que las niñeras adquieren, los que le acreditan el fiel cumplimiento de su papel en tan delicada tarea.

No cabe duda, que gracia a la iniciativa del Comité de Bienestar Social del "Memch", integrado por mujeres de tanta visión como lo son la doctora, Juana Díaz Muñoz y sus colegas, será recibido con gran regocijo por todas aquellas madres que están obligadas, por diferentes razones, a entregar la crianza de sus hijos a personas extrañas, hoy ellas estarán completamente garantizadas, de que sus hijos recibirán el cuidado y atención delicados a que aspiran con justísima razón.

Las niñeras están capacitadas para atender las criaturas, desde el recién nacido hasta los niños de siete años, pudiendo... rigirlos en todos los... conocimientos que el... de la vida exige a los niños... tro de una esmerada educación.

Los cursos son enteramente gratuitos, pero se exige que... dera vocación hacia los niños. Las postulantes, son sometidas a un estricto examen en que asegura el estado... de las niñeras, y algunos de... cimientos fundamentales de... trucción.

El numeroso pedido de... ras con que ya cuenta el "Memch", ha obligado a iniciar... vos cursos, para poder ofrecer oportunamente las... cias del público, y debemos... en conocimiento de las... que no pudieron ser admitidas en los cursos que ya se han comenzado a dictar, que podrán inscribirse para los que próximamente se iniciarán.

SOC. AMIGOS DEL ARTE Y EL PROYECTO DEL CERRO SANTA LUCIA

La Sociedad Amigos del Arte en su sesión de 23 de junio de 1940, acordó lo siguiente:

1) Dar un voto de aplauso al arquitecto y pintor, Roberto Ormeño Solar, por su proyecto de embellecimiento del Cerro Santa Lucía.

2) Protestar porque personas sin conocimientos técnicos pretendan obras meritorias, valiéndose de recolecciones de fondos de ordinario se conceden en virtud de una amabilidad personal.

3) Manifestar al público que la Sociedad Amigos del Arte tiene por objeto favorecer el desarrollo integral de las manifestaciones artísticas y que, consiguiente, se opondrá por todos sus medios a propósitos ajenos a sus fines y que digan relación con los mencionados.

El dólar de disponibilidades propias beneficiará grandemente la minería

Gracias a él los minerales auríferos podrán intensificar sus labores. — Conveniencia de extender sus beneficios a los productores nacionales de cobre

COMUNICACIONES DE LA CAJA DE CREDITO MINERO

Con motivo de la implantación del "dólar de disponibilidades propias", que acaba de hacerse efectivo en provecho de un importante sector de la minería nacional, el Director de la Caja de Crédito Minero ha dirigido el siguiente oficio al presidente de la Comisión de Cambios Internacionales:

"Santiago, 22 de julio de 1940.

—Señor presidente:

Me es grato poner en su conocimiento que el Consejo de la Caja de Crédito Minero, en sesión de 19 del presente, acordó expresarle sus agradecimientos por la valiosa colaboración y el amplio espíritu de comprensión de que tuvo Ud. al tratar los problemas que afectaban a la minería nacional durante la gestión iniciada por esta Caja y la Sociedad Nacional de Minería, encaminada a obtener del Supremo Gobierno se concediera a los explotadores de minerales auríferos los beneficios del dólar denominado de disponibilidades propias.

Saluda atte. a Ud.".

AL MINISTRO DE HACIENDA

Al mismo tiempo, ha enviado las siguientes comunicaciones al Ministro de Hacienda:

"Santiago, 23 de julio de 1940.

Señor Ministro:

Por encargo del Consejo de esta Institución, tengo el agrado de manifestar a US. sus agradecimientos por la valiosa colaboración prestada en el estudio y resolución de las medidas que se debían adoptar para salvar a la industria minera aurífera nacional, de la difícil situación en que se encontraba, y que culminó con la dictación del decreto de la Comisión de Cambios Internacionales que autoriza a los productores a vender los dólares provenientes de sus exportaciones, al tipo denominado de disponibilidades propias.

Aprovecho esta oportunidad para representar a US. la conveniencia que habría en extender estos beneficios para los productores nacionales de cobre, pues, debido a la considerable baja que ha experimentado este mineral en el extranjero, se encuentran abocados a una crisis de graves consecuencias, que los obligará a paralizar la mayoría de sus faenas, con la consiguiente cesantía de una gran masa de trabajadores.

Saluda atte. a US.".

"Santiago, 23 de julio de 1940.

Señor Ministro:

Tengo el agrado de poner en conocimiento de US. que el Consejo de la Caja de Crédito Minero, en sesión de fecha 19 del presente, acordó, por unanimidad, manifestarle sus agradecimientos por la acertada y eficiente actuación que cupo a US. en la resolución del Supremo Gobierno, en orden a conceder a la industria minera aurífera nacional, los beneficios del dólar denominado de disponibilidades propias.

La Minería Nacional no olvidará la gratitud que debe a US. por la valiosa colaboración aportada ante el Consejo de esta Caja, en la sesión que se celebró especialmente con asistencia del señor Ministro de Hacienda, con el objeto de estudiar las medidas para conjurar la angustiosa situación en que se encontraban los explotadores de minerales auríferos, y que culminó con la resolución a que hago referencia, gracias al decidido apoyo prestado por US. ante los demás Secretarios de Estado.

Saluda atte. a US.".

DEFUNCION

Ha dejado de existir nuestra querida e inolvidable madre, doña

ELISA LOYOLA DE CASTRO

Sus restos serán conducidos hoy desde su casa habitación, calle Esperanza N.o 375, a las 4 P. M. hacia el Cementerio General.

Sus hijos

DEFUNCION

Ha dejado de existir, la señora

CARMEN GONZALEZ v. de LAURENT

Sus restos fueron sepultados privadamente en el Cementerio General.

La familia

DEFUNCION

Habiendo fallecido nuestra querida e inolvidable esposa y madre, señora

OLGA FRESIA RIVERA de BRIONES

Rogamos a nuestros amigos se sirvan acompañarnos en sus funerales que se efectuarán hoy miércoles 24, a las 10 horas, desde la Iglesia de la Casa Nacional del Niño al Cementerio General, después de una misa que se oficiará a las 8 horas.

Elías Briones Salinas e hijos

CIGARRILLOS

GALLO

TABACO DE HOJAS SELECCIONADAS

40 CTS.

TODO UN EXITO FUE EL CONGRESO CIENTIFICO PANAMERICANO QUE SE EFECTUO EN WASHINGTON

América aparece como sostenedora de los principios del Derecho y de la Democracia

DESTACADA LABOR CUPO AL DELEGADO DE NUESTRO PAIS

Declaraciones que formula a LA NACION el señor Enrique Molina

A mediodía de ayer llegó procedente de Valparaíso, el destacado educacionista y Rector de la Universidad de Concepción, señor Enrique Molina.

El señor Molina asistió como delegado de Chile al Octavo Congreso Científico Panamericano, que tuvo por sede la ciudad de Wáshington, en los Estados Unidos de Norteamérica. Concurrieron también a este Congreso, en representación de nuestro país, la señorita Irma Salas, la señora Amanda Labarca y don Alejandro Alvarez, quienes llevaron a efecto una vasta labor.

Durante las sesiones de este Congreso se abordaron en forma especial los problemas relacionados con la educación, la ingeniería, la medicina y las ciencias en general. Asistieron delegados de todos los países americanos, notándose únicamente la inasistencia de representantes en algunas secciones, como en educación; las sesiones se verificaron entre el 10 y el 20 de mayo, durante las cuales se adoptaron importantes acuerdos, relacionados especialmente con la divulgación y el intercambio intelectuales entre los países panamericanos.

DON ENRIQUE MOLINA

CON EL SEÑOR MOLINA

El destacado papel que cupo al señor Molina en el Octavo Congreso Científico Panamericano de Wáshington, nos indujo a solicitarle una entrevista, a lo que él accedió amablemente, dándonos a conocer importantes materias relacionadas con la obra que realizó en esa reunión de intelectuales, educadores y científicos americanos.

ACTUO SOLO EN EDUCACION

"Asistí al Octavo Congreso Científico Panamericano de Wáshington, nos dice el señor Molina, en mi calidad de delegado de Chile y en representación de la Universidad de Concepción, invitado especialmente por la Universidad de Columbia y de la Fundación Carnegie. Por la fuerza de las cosas, debí actuar únicamente dentro de la Sección Educación.

Presenté diversos trabajos, entre los cuales puedo citar "De la Ley del Trabajo", "De los Elementos Espirituales que Deben Integrar el Progreso del Hombre" y otros. Hablé también sobre el Concepto de la Educación Liberal y acerca de la Universidad de Concepción, destacando la aplicación que se hace en ella de la libertad educacional, ya que es una universidad libre, ajena a toda clase de proselitismo político o de otra naturaleza, que persigue sólo el progreso de la cultura y la formación de la juventud dentro de su lema, que es el desarrollo libre del espíritu.

UN EXITO

El Congreso Científico Panamericano de Wáshington,— agregó el señor Molina— fué, en todo sentido, un éxito.

Los delegados hispanoamericanos fuimos objeto de las más delicadas atenciones por parte de los norteamericanos, por la labor de cooperación que llevamos a efecto, por la cordialidad sincera manifestada por los norteamricanos y hasta como una reacción provocada por la situación misma del mundo occidental. Debido a esto último se dejó sentir en el Congreso de Wáshington un verdadero espíritu panamericano. Todos los delegados pudimos considerar que el panamericanismo no era un ideal, sino una realidad.

LA EDUCACION BASADA EN LA PAZ SOCIAL

En el aspecto educacional, donde me tocó actuar, — agrega nuestro entrevistado— se discutieron y se adoptaron diversos acuerdos de importancia.

En este sentido, los delegados de Colombia, México y otros países hablaron sobre el problema de la educación.

La señora Amanda Labarca y la señorita Irma Salas, también disertaron sobre este tema, relacionándolo con lo que sucede en Chile.

En el curso de las sesiones se discutió ampliamente este tema, presentándose diversas mociones relacionadas con la educación basada en la paz social".

VISITA A LAS CASAS PARA ESTUDIANTES

Durante su permanencia en los Estados Unidos, el señor Molina visitó numerosas casas para estudiantes, que se han construido en sitios adyacentes a las universidades. En esos establecimientos los estudiantes viven, hacen vida social, estudian y tienen toda clase de comodidades.

Estudié todo lo relacionado con estos organismos estudiantiles, para ver la posibilidad de hacer lo mismo en Chile.

A este respecto, nos dijo textualmente:

"Visité las Casas para Estudiantes, y, aunque no es una cosa nueva, me impresionó favorablemente. Creo que podría aplicarse en nuestro país. Desgraciadamente la vida que allí se hace, cuesta demasiado cara a los estudiantes, y sólo los acomodados pueden vivir en ellas.

"En nuestro país deberá hacerse algún día y, aunque en menor escala, deberá llevarse a la práctica, para mayor comodidad de la juventud que estudia".

ANTE EL CONFLICTO EUROPEO

Interrogamos al señor Molina sobre algún aspecto importante del Congreso que estimara conveniente destacar. Nos contestó en los siguientes términos:

"En las Sesiones Generales del Congreso, predominó un sentimiento de preocupación ante el conflicto europeo, y se diseñó la actitud de América como de sostenedora de los principios del Derecho y de la Democracia, entendiendo que esta democracia no puede comprenderse sin jerarquía, orden ni disciplina".

PERMANECERA BREVEMENTE EN SANTIAGO

El señor Enrique Molina permanecerá solamente algunos días en la capital. El sábado o el domingo próximo partirá en viaje a Concepción.

RECEPTORES ASPIRAN A SER REMUNERADOS POR EL FISCO

El sistema actual tiene muchos inconvenientes, y el arancel fija remuneraciones muy bajas

Los receptores de Juzgados, están actualmente empeñados en una campaña tendiente a reemplazar el actual sistema de remuneración de los receptores por la remuneración del Estado.

Al respecto, nos han enviado una comunicación en que exponen los motivos de esta campaña.

Expresa que al concederse aumento de sueldos al Poder Judicial, se olvidó amparar con el sueldo fiscal a los Receptores, a pesar de su enorme importancia en la labor de la justicia, y han seguido entregados al desventajoso sistema de la remuneración privada.

Fuera de no gozar de sueldo fiscal, los receptores deben hacer frente a otros inconvenientes:

El hecho de cobrar sus emolumentos al público, hace que éste ocupe al receptor que mejor complazca sus deseos, quebrando así la independencia que los miembros del Poder Judicial deben tener.

En seguida, los derechos receptorales están regidos por un arancel anticuado, dictado cuando el peso valía seis peniques.

Además, el receptor debe soportar a los clientes deshonestos, que después de servirse de él, no pagan su remuneración.

Por último, el sistema del turno judicial, establecido en beneficio de los que no tienen recursos, viene a perjudicar enormemente al receptor de turno, que debe trabajar todo el día en actividades que no le producirán remuneración alguna.

Por todas estas consideraciones, se hace necesaria la remuneración fiscal de los receptores; que no será onerosa al fisco, por cuanto el sueldo de los receptores estaría financiado con sus propios derechos, que en vez de percibirlos ellos directamente del público, los percibirá el Fisco, por medio de estampillas adheridas a los expedientes, en cada actuación judicial.

Por lo tanto, los receptores aspiran a que el fisco sea quien le pague su remuneración, y que ésta sea equivalente a la de los secretarios de juzgados en que respectivamente sirvan.

A este respecto, el diputado, don Angel Faivovich ha preparado varios proyectos, de los cuales ha formalizado uno cuyo financiamiento sigue la base indicada. Los derechos de los receptores los recibiría el fisco en estampillas, lo cual está calculado en forma de que, con ellos se pague a los doscientos receptores que hay en el país y además quede un sobrante para el fisco, que alcanzaría a dos millones de pesos anuales.

TINA EN CASA CON LAS INSUPERABLES Anilinas "IRIS"

Y conseguirá hacer un teñido perfecto

Participe en nuestro gran concurso con miles de premios en dinero efectivo; vea las bases todos los sábados en este mismo diario

ANILINAS IRIS TIÑEN MEJOR Y CUESTAN MENOS

En venta en todas las farmacias del país

LAS MUJERES TAMBIEN PIERDEN LOS CABELLOS

como consecuencia de enfermedades o de fatiga, y con frecuencia a causa de las manipulaciones que exige la moda. El PETROLEO HAHN le ayudará, en poco tiempo, la caída de los cabellos y les devolverá el vigor, la finura y el esplendor de los cabellos sanos. Agradablemente perfumado, el PETROLEO HAHN no deja grasientos los cabellos y fortifica, nutre y vitaliza el cuero cabelludo. Facilita la ondulación y la permanente y mantiene las más hermosas ondulaciones del peinado.

PETRÓLEO HAHN

Depósito exclusivo para Chile: Sres. E. Vibert, S.A., Depto. Cosméticos, Casilla 1030, Santiago de Chile

Hoy se efectuarán funerales del Gral. señor Pamplona

Tropas de la Guarnición le rendirán los honores militares correspondientes

A LAS 10 HORAS

En la mañana de hoy se efectuarán los funerales del general en retiro señor Romilio Pamplona Straight, fallecido antenoche en esta capital.

Sus restos serán conducidos al Cementerio General a las 10 horas, después de unas solemnes honras fúnebres que se oficiarán en su casa-habitación, Castro N.o 160.

Tropas de la guarnición le rendirán los honores militares correspondientes a su grado.

Por encargo especial del Directorio de la "Vieja Guardia de Balmaceda", se encarece a sus miembros se sirvan concurrir a las 10 horas de hoy al Cementerio General, frente al pórtico del mismo, a fin de formar en el cortejo que acompañará a su última morada los restos del general Pamplona, que fué uno de los más entusiastas y prestigiosos miembros de la institución.

Agricultores del Sur manifiestan adhesión a S. E.

Un telegrama enviado por la Cooperativa Agrícola de Frutillar

El Directorio de la Cooperativa Agrícola de Frutillar ha enviado, con fecha de ayer, el siguiente telegrama a S. E. el Presidente de la República:

"Excmo. señor Presidente de la República.—Moneda.—Santiago.— El Directorio de la Cooperativa Agrícola Frutillar, en representación de sus 320 asociados y agricultores en general de esta región, agradecen altamente a V. E., al señor Comisario General de Subsistencias, al señor Ministro de Agricultura, al señor Ministro del Trabajo y a la Honorable Junta de Exportación Agrícola que, comprendiendo la necesidad urgente de reglamentar la producción, la distribución ordenada y el comercio estrictamente controlado de la papa, aprobaron la proposición formulada por nuestro director, don Guillermo Sunckel, dictando el decreto N.o 467, que fija al productor un precio remunerativo y nos obliga a proveer los mercados al precio fijado por el Comisariato, lo que estimulará a nuestros agricultores a las siembras para producir no sólo para las necesidades del consumo interno, sino para obtener un excedente para la exportación.

"En el deseo de corresponder a la alta política de bien público que el Gobierno de V. E. ha demostrado al dar solución a los problemas fundamentales que afectan a nuestra zona, como es la de proveer de guano blanco y guano rojo, de alta ley fertilizante, que son indispensables para aumentar las siembras, ofrecemos toda nuestra cooperación. Respetuosamente saludan a V. E. (Fdos.), Alfonso Kuschel, presidente; Arno Koker Nemann, Alfredo Gebahuer y Guillermo Sunckel".

El telegrama precedente corresponde a la totalidad de los productores de papas de la región sur del país.

En las oficinas del Comisariato General se nos hizo notar el hecho de que, según las informaciones publicadas por la prensa acerca de una reunión habida ayer en Puerto Varas, para tratar sobre el decreto 467, las protestas emanan de bodegueros y comerciantes en papas y no de los productores.

ANTECEDENTES QUE HA TENIDO EL GOBIERNO PARA AUTORIZAR ALZA DE TARIFAS DE GAS

Ha debido considerar los aumentos de los gastos más indispensables de la Compañía, para que ésta pueda seguir extendiendo y mejorando sus instalaciones. — Solamente el aumento del costo del carbón, representa cinco millones anuales

DECLARACIONES QUE FORMULA A "LA NACION" EL DIRECTOR GENERAL DE SERVICIOS ELECTRICOS DON DOMINGO SANTA MARIA

A propósito del alza de las tarifas de gas, que ha sido autorizada recientemente por el Gobierno, hemos creído oportuno entrevistar al Director General de los Servicios Eléctricos, don Domingo Santa María, funcionario que tiene a su cargo la supervigilancia de todo lo que se refiere a la producción de dicho producto.

El señor Santa María accedió gentilmente a nuestro deseo de conocer su opinión sobre este asunto, y en respuesta a las preguntas que le formulamos, nos hizo las declaraciones que van a continuación:

LA SITUACION DE LA COMPAÑIA

—¿Qué justificación tiene el alza acordada?

—En realidad, la situación de la Compañía de Gas de Santiago, en cuanto se refiere a los costos de producción del gas han experimentado una enorme variación. Las tarifas que se acaban de modificar estaban en vigencia desde abril de 1936 y fueron fijadas con relación a los costos de producción del gas, ha tonelada de carbón costaba $ 119. puesto Fábrica, mientras que, a partir del 1.o de enero de este año, ese precio ha subido a $ 204.10, debido a las alzas sucesivas cobradas por las Compañías Mineras y al recargo para atender a la importación de carbón, fuera de que la Compañía ha tenido que hacer frente a mayores gastos por jornales y sueldos de sus operarios y empleados. Estas son las razones que justifican el alza autorizada.

GASTOS DE PRODUCCION

—¿Qué criterio ha tenido el Gobierno para autorizar esta alza?

—La necesidad de hacer frente a los aumentos de gastos más indispensables y justificados de la Compañía, para que ésta pueda seguir extendiendo y mejorando sus instalaciones, proporcionando gas a todos los consumidores que lo deseen. El alza se ha limitado a cobrar solamente el monto de los mayores gastos que tiene actualmente la Compañía de Gas con relación a los gastos de producción al 1.o de enero de este año, es decir, para cubrir el aumento del costo del carbón desde esa fecha hasta ahora que representa $ 5.000,000 anuales, el aumento de jornales y sueldos de obreros y empleados, que de acuerdo con las actas de conciliación, representa $ 1.747.290.26, o sea, un total de $ 6.747.290.26. Frente a estos aumentos de gastos comprobados a partir del 1.o de enero del presente año, se ha autorizado la nueva tarifa, que se ha estimado que sólo proporcionará una mayor entrada de $ 6.546,013.84, o sea, aproximadamente inferior en $ 200,000 al mayor gasto previsto. Creo que este aumento de las tarifas está justificado, ya que por otra parte, era necesario para permitir el alza de los jornales y sueldos, cuyas actas de conciliación estaban pendientes desde febrero del presente año.

LAS NUEVAS TARIFAS

—¿Con qué base se ha fijado la nueva forma de tarificación?

—Se ha autorizado después de un estudio detallado y técnico, investigando la calidad de los clientes de cada categoría, imponiendo el pago mínimo mensual, que no alcanza a corresponder a los gastos que tiene la Compañía para mantener el servicio hasta la puerta de calle, es decir conservación de los arranques medidores y sopladuras de las cañerías, que son gastos independientes del consumo.

PRECIOS POR CATEGORIA

—¿Qué criterio se ha tenido para fijar los precios por categoría?

—Reducir al mínimo el alza para la categoría de las personas que ocupan el gas para cocinar y calentamiento de agua, que forman aproximadamente 18,000 consumidores sobre 31,000 consumidores en total de la Compañía, o sea, el 59 o|o, autorizándose alzas mayores para los consumos industriales para los cuales no les afecta tanto el aumento de precio.

LOS PEQUEÑOS CONSUMIDORES

—¿Pero se ha hecho caudal de que los pequeños consumidores, que serían los de modestos recursos, tendrán alza excesiva debido al pago fijo mensual.

—En realidad, los pequeños consumidores son en su gran mayoría gente de suficientes recursos económicos, puesto que corresponden a consumos de temporada, de personas que salen a veranear, de profesionales como médicos y dentistas, y de gente que vive en departamentos en los edificios modernos en el centro de la ciudad, todos los cuales no usan el gas en los consumos de primera necesidad, como la cocina y el calentador de baño. La mayor alza, que en todo caso es de pocos pesos, porque corresponde a facturas pequeñas, ha permitido efectuar alzas menores en las facturas de la gran mayoría de los consumidores medios, que usan el gas para cocinar y calentar agua. Además, hay una pequeña porción de consumidores modestos que son los que tienen medidores automáticos para los cuales no se ha aumentado la tarifa por metro cúbico.

D. DOMINGO SANTA MARIA

CUATRO MESES DE ESTUDIO

—¿Ha sido inesperada esta alza de tarifas?

—No la considero así, ya que la solicitud de alza de la Compañía fué presentada en febrero del año en curso y publicada oportunamente en los diarios, sólo después de cuatro y medio meses de investigaciones, cálculos y confrontación de antecedentes presentados por la Compañía, se ha otorgado la autorización con carácter de provisional, para permitir que la Compañía pueda seguir suministrando gas y ampliar sus servicios para hacer frente a la demanda creciente. Creo que no tienen base las críticas que se han hecho, en atención a los antecedentes acumulados en la Dirección de Servicios Eléctricos de Gas.

LA SOCIEDAD NAC. DE PROFESORES ANTE EL CAMBIO DE MINISTERIO

Nota que ha dirigido al presidente del Partido Radical

Ante la posibilidad de que se cambie al actual Ministro de Educación señor Juan Antonio Iribarren, la Sociedad Nacional de Profesores ha enviado al presidente del Partido Radical la siguiente comunicación:

"Señor presidente:

El Profesorado Nacional se encuentra justamente alarmado por la crisis ministerial producida en el actual momento, especialmente en el punto que se refiere al cambio del actual Ministro de Educación don Juan Antonio Iribarren.

Los profesores estimamos que el Ministerio de Educación Pública debe ser considerado como un Ministerio técnico y, en consecuencia, la persona que se designe para este cargo debe ser un profesor, estrechamente vinculado con el gremio y que conozca los problemas que a él afectan.

Respecto del actual Ministro, podemos informar a Ud. que el profesorado ha visto en él un decidido defensor de sus ideales, que, por su espíritu de justicia, su caballerosidad y su preparación intelectual, ha honrado el cargo que desempeña. Somos testigos de la adhesión unánime y calurosa que ha recibido en numerosas concentraciones de maestros efectuadas en Santiago y en Provincias.

Estimamos que el cambio del actual Ministro, en los momentos en que se tramita en el Congreso un Proyecto de vital importancia para el profesorado, sería de funestas consecuencias, máxime si se tiene en cuenta que ha sido elaborado por él y que este Ministro ha logrado concitar alrededor de su acción en el Parlamento, la valiosa cooperación de elementos políticos de todos los Partidos.

Saludamos muy atentamente a Ud.

(Fdos.) Alejandro Ríos Valdivia, presidente. José Navarro Tobar, secretario.

Petición análoga ha hecho la Sociedad a S. E. el Presidente de la República.

FIJADO EL SALARIO MINIMO EN LAS CARNICERIAS

Gracias al espíritu de armonía dominante en las representaciones patronales y obreras y a la actuación del Inspector Provincial, señor Eloques Campos, ayer se fijó el salario mínimo para los obreros de carnicerías. Dicha fijación se había hecho especialmente difícil por existir discrepancias fundamentales en el germio en cuanto a los factores que debían tomarse en cuenta para establecer el jornal corriente en las carnicerías.

El tarifado empezará a regir desde el 5 de agosto próximo.

INTENDENTE RETRIBUYO LA VISITA DEL EXCMO. EMBAJADOR DEL PERU

El Intendente de la provincia, señor Ramón Vergara Montero, retribuyó, a las 18.30 horas de ayer, la visita de cortesía que hizo a su despacho el nuevo Embajador del Perú, Excmo. señor Arturo García Salazar.

Ultima Semana

Todos los precios reducidos al mínimo con motivo de nuestra gran Liquidación anual

SECCION GENEROS

GENEROS de lana nacional para abrigos de media estación, ancho 1.40 metros ... $ 45.-

MOUFLON de clase extra, colores blanco, gris, café, marino y negro, ancho 1.40 cmtrs. ... $ 59.-

TWEED importado, calidad muy fina, ancho 140 cmtrs. $ 69.-

FINISIMA gamuza para abrigos de niñitas, colores naranja y amarillo, ancho 130 cmtrs. ... $ 79.-

GENEROS de lana importada, calidad superior, colores marino, café, verde y negro, ancho 140 cmtrs. ... $ 89.-

TERCIOPELO inglés para vestidos, colores de última novedad, clase muy fina ... $ 55.-

ARTICULOS PARA SEÑORAS

BOINAS importadas en colores café, azul marino y negro ... $ 9.80

CHALECOS en tricot, pura lana, colores nuevos, dos modelos ... $ 27.50

TRAJES dos piezas en tricot de lana, color negro ... $ 45.-

TRAJES dos piezas en tricot de lana, colores fantasía y pointillé ... $ 58.-

TRAJES importados en géneros de lana, dos piezas ... $ 98.-

ABRIGOS en géneros de pura lana, Tweed y colores lisos, bordeaux, negro y azul ... $ 190.-

ARTICULOS PARA CABALLEROS

CALCETINES fantasía reforzados, de gran duración ... $ 4.90

PAÑUELOS ingleses, calidad muy buena, estilos nuevos ... $ 5.80

CORBATAS pura seda, dibujos y colores de moda ... $ 14.-

BUFANDAS lana cardada, un color, con guarda ... $ 14.80

CAMISAS cuello pegado, género jaspeado, muy durable ... $ 27.50

SOMBREROS fieltro seleccionado, colores de moda, livianos ... $ 59

PIJAMAS franela listas anchas, modelo amplio ... $ 65

SOBRETODOS géneros fantasía, modelo amplio, saldos ... $ 250.

A LA VILLE DE NICE

AHUMADA esq. HUERFANOS

CANDIDATURA DE GABRIELA MISTRAL AL PREMIO NOBEL DE LITERATURA APOYAN INTELECTUALES BRASILEÑOS

Comunicación que ha enviado en este sentido la Federación de las Academias de Letras del Brasil a la Academia Sueca

RECONOCIMIENTO DE SU LABOR

Con motivo de la llegada de Gabriela Mistral, que hace poco se ha hecho cargo del Consulado de Chile en Niteroi, capital del Estado de Río de Janeiro, nuestra representante ha sido muy agasajada por las autoridades y las más altas personalidades literarias del país amigo.

Ultimamente se le ha rendido un homenaje extraordinario, que consistió en un solemne acto de recepción efectuado en la Casa de Ruy Barbosa— declarada monumento nacional—, donde el director de esta institución pronunció el discurso de salutación a nuestra compatriota. La escritora chilena hizo un elogio de la lengua portuguesa y de la tierra brasileña y disertó sobre las relaciones culturales entre los países americanos. A continuación, la Federación de las Academias de Letras del Brasil, que reúne en su seno todas las instituciones literarias que existen en los 18 estados brasileños, resolvió enviar a la Academia Sueca una adhesión en pro de la candidatura de Gabriela Mistral para el premio Nobel de literatura del presente año.

TEXTO DE LA ADHESION

"La Federación de las Academias de Letras del Brasil resuelve asociarse a la intelectualidad de los países americanos, indicando a Gabriela Mistral como candidata al Premio Nobel de Literatura, correspondiente al año de 1940.

"Esta resolución se justifica plenamente, considerando los siguientes motivos:

a) Gabriela Mistral es, según el consenso unánime de la crítica americana, uno de los exponentes actuales de la cultura continental;

b) Gabriela Mistral ha sido señalada, no sólo en su país de origen, sino en los demás de lengua española, como la expresión más auténtica de la poesía contemporánea, principalmente por sus libros "Desolación", Ternura" y "Tala".

c) Gabriela Mistral no sólo en la poesía, sino también a través de la prensa continental, se reveló siempre adepta fervorosa de la aproximación espiritual de los pueblos de lengua española y portuguesa.

d) Gabriela Mistral es, sin disonja, una de las expresiones contemporáneas más destacadas en asuntos de pedagogía, en todos los centros cultos de los países americanos.

Gabriela Mistral fué y continúa siendo, una defensora intelectual incansable de los problemas relativos a la educación infantil, de los asuntos relacionados con el bienestar de la mujer y es una propagandista infatigable de la multiplicación de las escuelas, mereciendo, por eso, el respeto y la admiración de los pueblos civilizados americanos y europeos.

f) Gabriela Mistral dirigió en diferentes Universidades en su país y en el extranjero, cursos especializados, demostrando sus conocimientos pedagógicos, llevando hacia su patria y también para la cultura americana, la atención, los aplausos y el reconocimiento de los técnicos de varias naciones.

g) Gabriela Mistral, en muchas de sus concepciones en prosa o en verso, ampliamente difundidas en libros o por la prensa, enfocó problemas de orden general que, por su erudición, por su fondo moral y humano, por su forma artística, por su belleza y aspiraciones, podrían figurar junto a los textos firmados por los espíritus más ilustres de nuestro tiempo, en una selección rigurosa que tratara de evidenciar los valores culturales dentro de una Antología Universal.

h) Gabriela Mistral junta a sus valores espirituales una decidida vocación diplomática, la cual ha servido para mayor aproximación de los pueblos.

i) Gabriela Mistral se recomienda también a la justa admiración de los pueblos americanos, por su conducta pacifista y por su desprendimiento material, ofreciendo siempre el producto de sus conquistas intelectuales en beneficio de las escuelas y de los niños, dentro y fuera de su patria;

j) Finalmente, Gabriela Mistral eligió espontáneamente para su residencia, en esta hora de tribulaciones porque atraviesan los pueblos, el seno de la sociedad brasileña, donde disfruta del respeto, de la admiración y del cariño de una nación que está vinculada a la historia de su patria, por los lazos de una amistad no interrumpida, considerada por nuestros dos países como una de las tradiciones más respetables y elocuentes de la fraternidad continental.

En resumen, por ser Gabriela Mistral un gran espíritu, una gran Maestra, una auténtica y hermosa expresión de la cultura americana, todos estos antecedentes están en favor de su nombre como merecedora del Premio Nobel.

Fdo. Phocion Serpa, Alfonso Costa, Carlos Xavier, J. Barbosa de Faria, Luiz J. da Costa Filho, Monte Arraes, Sousa Docca, Domingos Barbosa, Alfredo de Assis, Francisco Leite, Cristino Castelo Branco, Parlo Bentes, Carlindo Leli Adauto Miranda, Raposo da Camara, Raúl Monteiro, Aldo Delfino, Soares Filho y Virgilio Correia Filho.

"PROPUESTAS PUBLICAS N.os 30, 31, 32, 33

ARMADA NACIONAL

Llámase la atención hacia el aviso que publica el DIARIO OFICIAL solicitando propuestas públicas por diversos artículos destinados al abastecimiento del APOSTADERO NAVAL DE VALPARAISO, durante el año en curso.

Aperturas: En la Oficina de la Dirección de Abastecimientos de la Armada, calle Prat 620, 2.o piso, en Valparaíso, a las 16 horas, de los días que a continuación se indican:

Propuesta Pública N.o 30: martes 23 de julio.

Propuesta Pública N.o 31: Miércoles 24 de julio.

Propuesta Pública N.o 32: jueves 25 de julio.

Propuesta Pública N.o 33: viernes 26 de julio.

Bases y condiciones, pueden consultarse y adquirirse en la Oficina de apertura y en la Subsecretaría de Marina en Santiago.

El Director de Abastecimientos de la Armada

Cláusulas legales de los contratos sobre el trabajo

Dictámenes del Departamento Jurídico de la Dirección General del ramo

A raíz de una consulta formulada a la Dirección General del Trabajo, respecto de las cláusulas legales que debe contener un contrato de trabajo, el Departamento Jurídico de aquel organismo ha dictaminado en el sentido de que en todo contrato debe indicarse expresamente el lugar en donde prestará sus servicios el empleado, no bastando con decir "en las oficinas y dependencias del empleador".

Igualmente, y respecto de los contratos por "un período de prueba", la Dirección General del Trabajo ha dictaminado en el sentido de que la Ley sólo ha establecido este período de prueba para los empleados domésticos y no para los obreros ni para los empleados particulares.

A este mismo respecto, se hace notar que el artículo 165 del Código del Trabajo dispone que el contrato se entenderá renovado por un período igual al anterior, por el sólo hecho de que el empleado siga prestando sus servicios con conocimiento del empleador.

En otra consulta sobre cual es el organismo competente para resolver las dificultades suscitadas entre las partes al dar cumplimiento a un fallo arbitral que puso término a un conflicto colectivo, el Departamento Jurídico ha dictaminado en el sentido de que si las partes no están de acuerdo en cuanto a la aplicación de determinada decisión arbitral, pueden concurrir en la designación de un nuevo árbitro. En su defecto las partes deben recurrir ante el Tribunal del Trabajo respectivo.

No habrá escasez de guano durante el presente año

Pero en dos años más, las reservas estarán agotadas

En la tarde de ayer tuvimos oportunidad de conversar con el Ministro de Agricultura señor Víctor Moller, en los momentos que llegaba de su viaje al Norte, hacia donde se había dirigido para estudiar el problema del Guano.

En cuanto a la situación política, nos manifestó que había adherido a la renuncia de los ministros radicales, pero que no estaba en antecedentes de lo que ocurría, debido a su ausencia de la capital.

La situación del guano, nos manifestó, ha quedado provisoriamente arreglada. No habrá escasez de guano ni este ni el próximo año. Pero a partir de entonces, habrá que pensar en reemplazar este abono, porque las existencias quedarán agotadas.

SE GENERALIZA EL MAL TIEMPO

Los meteorogramas recibidos en las últimas 24 horas en el Observatorio del Salto informan que el área de bajas presiones de la depresión que cruza la región Austral, es muy intensa, abarcando desde Magallanes hasta la provincia de Coquimbo.

Según las últimas comunicaciones, todo el Centro y Sur de Chile habían entrado al sector frío de la depresión, generalizándose el mal tiempo en el país.

INFORMACIONES DE LA MUNICIPALIDAD

VENTA DE CARNE DE EQUINO. — Se dictó en la tarde de ayer un decreto alcaldicio por el que se promulga un acuerdo municipal autorizando la instalación de carnicerías, en determinados sectores de la capital, para la venta exclusiva de carne de equino. El decreto establece que el Depto. de Salubridad e Inspección proponderá, a la brevedad posible a la Municipalidad, las normas reglamentarias a que deberán someterse estos negocios, como un Título Especial del Reglamento Municipal de Carnicerías.

PROHIBIDO FUMAR DENTRO DE LAS GONDOLAS.— Fué promulgado ayer el acuerdo adoptado hace tiempo por la Municipalidad y por medio del cual se agrega al artículo 9.o del Reglamento para Cobradores y Autobuses, la siguiente frase: "... no se permitirá que los pasajeros fumen en el interior de los autobuses".

En consecuencia, a contar de ayer queda prohibido, bajo sanciones, que los cobradores permitan fumar dentro de las góndolas.

DEL PROYECTO DE TRANSFORMACION DEL SANTA LUCIA. — El Alcalde de Santiago, señor Pacheco, contestará, en la mañana de hoy, la nota que le dirigieran el Instituto de Urbanismo, La Asociación de Arquitectos, altos funcionarios de la Universidad de Chile, artistas y periodistas, relacionada con el proyecto de transformación del Cerro Santa Lucía, de que es autor el señor Salvador Castro.

CONFLICTOS QUE CONOCERA JUNTA DE CONCILIACION

La Junta permanente de conciliación, los días 23 y 25 del presente, conocerá de las siguientes conflictos:

Martes 23: 1.o Personal de obreros contra Maturana Pérez e Hidalgo, a las 19 horas; 2.o, Personal de obreros contra Alfonso Baldrich, a las 19.20 horas; 3.o Sindicato Profesional de Obreros Molineros contra Molino Atacama, a las 19.40 horas.

Jueves 25: 1.o Sindicato Profesional c|. Instituto Traumatológico, a las 19 horas; 2.o Personal de Empleados c|. Caja de Retiro de los Ferrocarriles, a las 19.20 horas; 3.o Sindicato Industrial c|. Fábrica Ebner, a las 19.40 horas.

$ 1.700,000 EN PRESTAMOS OTORGO LA CORPORACION DE RECONSTRUCCION

Además se destinaron los fondos para reparar cárceles y Juzgados de varias ciudades afectadas

En su sesión de ayer, el Consejo de la Corporación de Reconstrucción y Auxilio, presidido por don Augusto Rivera Parga, acordó los siguientes préstamos:

A don Leoncio Aguilar, $ 72.100, para reconstruir edificios de su propiedad en Linares.

—Roberto Anguita, $ 80.000, para reconstruir casa, bodegas y casas de inquilinos en su fundo Rahuilmao, en Colliputli.

—Alfredo Anziani, $ 93.000, para reconstruir edificios de su propiedad en Los Angeles.

—José Arteaga, $ 174.000, para reconstruir casa en Chillán.

—María del Carmen Becerra, $ 167.600, para reconstruir casa en Chillán.

—Al Club Social de Angol, $ 200.000, para reconstruir edificios de su propiedad en Angol.

—Juan Gallo Fabregas, $ 80.000, para reconstruir casa en Chillán.

—Darío García Contreras, $ 35.500, para reparaciones en su fundo El Peñasco, en Los Angeles.

—Leopoldo López y Compañía, $ 80.000, para rehabilitar imprenta en Chillán.

—Carlos Lubo, $ 122.600, para reconstruir casas y bodegas en su fundo Hijuela Poniente de Santa Ana de Cagres, en Talca.

—Sucesión Márquez, $ 83.500 para reparar casa de Los Angeles.

—Crisólogo Mora Pinochet, $ 72.000, para reconstruir casa en Cauquenes.

—Oreste Pasalacqua, $ 56.600, para reconstruir edificios de su propiedad en Concepción.

—Francisco Sanllorenzo, $ 100.000, para rehabilitar industria de elaboración de maderas en Chillán.

—Berta Spichiger de Grasman, $ 93.400, para reconstruir propiedad en Concepción.

—Carlos Schroer, $ 91.000, para reconstruir su propiedad en Talcahuano.

—Hto. Sepúlveda, $ 54.000, para reconstruir edificios en su fundo, Santa Amada, en Linares.

—Natalia Zúñiga, $ 80.000, para reconstruir propiedad en Chillán.

Además, se acordaron fondos para reparaciones de los edificios de los juzgados y cárceles de Tomé, Yumbel, Parral, Quirihue, Nacimiento, San Carlos y Talcahuano.

El Vicepresidente, haciendo uso de su facultad legal, concedió pequeños préstamos, por un valor total de cerca de $ 90.000.

NOTICIAS DIVERSAS

ASOCIACION DE EE. DE LA UNIVERSIDAD DE CHILE. —Celebrará asamblea hoy a las 19.30 horas, a fin de tratar el plan de reajuste de sueldos.

MANIFESTACION A D. MARIO GANA.—El señor Mario Gana Edwards será festejado el 27 del presente en el casino del Club Deportivo Nacional, con motivo de la publicación de su libro "Sendero de Ausencia".

ESCUELA "BENJAMIN FRANKLIN".—Se encuentra abierta la matrícula para los diferentes cursos de esta escuela nocturna.

EXPOSICION DEL 2.o CENTENARIO DE SAN FELIPE.— La recepción de obras para esta exposición se clausurará el sábado próximo, en el Museo de Bellas Artes.

COMIDA A DOS ESCRITORES.—En el Restaurante Amaya se efectuará el sábado la comida que se ofrecerá en honor de los escritores señores Francisco Coloane y Gerardo Seguel, con motivo de sus últimos éxitos literarios.

CLUB FEMENINO AMERICA.—Se encuentran abiertos los registros de socias y simpatizantes de esta institución. Se atiende diariamente en la secretaría ubicada en la Av. O'Higgins 654.

TRIBUNALES DE JUSTICIA

CORTE SUPREMA
MOVIMIENTO DE AYER
Primera Sala. — Relator señor Varas

1, Enrique Springtorne y otro con Banco de Chile y Argentina. Alegatos pendientes.

Las demás no vistas.

Alegatos: En la 1 alegaron: don Juan Esteban Montero, por el recurso, y don Alberto Riofrío y don Mariano Puga, contra el recurso.

Segunda Sala. — Relator señor Méndez

1, sin Tribunal.

2, El Fisco con Antonio Gumanich. Acuerdo.

Las demás no vistas.

Alegatos: en la 2, alegó don Pedro Pineda, por el recurso.

FALLOS DEL ACUERDO

Eloy Herrera con Rosendo Saavedra. Desistido forma.

Ramón Serey, Oposición mensura. Desiertos forma y fondo.

Pedro 2.o Poblete con Domitila Jerez v. de A. Sin lugar forma.

Contra Lorenzo Esparza R. Sin lugar forma.

Contra Bartolo 2.o Quezada Alvarado. Inadmisible fondo.

Queja Gildemeister y Cía. Ha lugar con declaración.

Queja de Manuel Campos. Sin lugar.

Queja de Juan López C. Desierta apelación.

EL PROCESO POR REPARTO DE PROCLAMAS. — El Ministro don Manuel I. Rivas continuó ayer su labor en el proceso por reparto de proclamas, recibiendo varias declaraciones encaminadas a establecer los nombres de todos los carabineros aprehensores. Además, reiteró, con el carácter de urgentes, las órdenes impartidas a la Sección de Investigaciones.

En las últimas horas de la tarde salió en libertad bajo fianza el inculpado don Francisco Caro. Se espera que hoy serán resueltas las demás solicitudes de excarcelación.

EL PROCESO DEL 5 DE SEPTIEMBRE.—No se vió ayer en la Corte Marcial el proceso por la represión de los sucesos del 5 de septiembre de 1938, suspendiéndose por el Tribunal el decreto "en relación", en vista de existir un recurso de hecho deducido por varios de los condenados en la sentencia del Juzgado Militar y que, aunque se hallan indultados, reclaman de no habérseles concedido apelación contra dicha sentencia.

La causa no figurará nuevamente en tabla, hasta que la Corte Marcial falle este recurso de hecho.

EL CRIMEN DE TILTIL. — Ha ingresado a la Corte de Apelaciones el proceso seguido en el Segundo Juzgado del Crimen, con motivo del homicidio de Daniel Ondarza, ocurrido últimamente en Tiltil, del cual se inculpa como autor a Gilberto Salfate, y como encubridores al Juez de Subdelegación y a un reidor de esa localidad.

La causa se eleva para resolver sobre las excarcelaciones solicitadas por algunos de los detenidos y se arreglará a la tabla de hoy.

EXPOSICION DE LA PEQUEÑA INDUSTRIA

En el local de la Sociedad de Fomento Fabril, Moneda 759, donde funcionó la Exposición de la Pequeña Industria, se llevará a efecto mañana la rifa del mantel de malla de Constitución. Con este objeto, se cita para esa fecha, en el local ya dicho, a las 18 horas, a todas las personas que posean números para esa rifa, pues el sorteo se efectuará entre todos los interesados.

También se nos encarga rogar a las personas que aún no han retirado sus objetos del local de la Exposición, lo hagan a la brevedad posible, dentro del transcurso de la presente semana, de 15 a 20 horas.

PROPIETARIOS QUE NO ARRIENDEN A FAMILIAS CON NIÑOS SERAN SANCIONADOS EN FORMA SEVERA

La Intendencia ha tomado una acertada medida en este sentido

NOMINA DE CONTRAVENTORES

Con fecha de ayer, la Intendencia de la Provincia ha dirigido oficios a la Prefectura General de Carabineros de Santiago y a la Prefectura Rural, en el sentido de que se impartan a las diversas unidades de su dependencia las órdenes pertinentes, con el objeto de que el personal de Carabineros tome nota y dé cuenta a sus superiores de todos los reclamos que se le hagan referentes a los propietarios que se niegan a arrendar sus casas a familias con niños Se deberá destacar cuando esta negativa por parte de los dueños de propiedades se refiera a familias de escasos recursos.

De estos reclamos, deberá confeccionarse nóminas de contraventores, las que serán puestas a disposición de la Intendencia de la provincia.

Hemos sabido que se sancionará enérgicamente a los propietarios que rehusen arrendar sus casas a las familias con niños, y que con ello se afecta principalmente a las clases modestas.

Se advierte al público que cuando reciban esta clase de negativas por parte de los propietarios, denuncien inmediatamente este hecho a la Comisaría más cercana.

ARMADA NACIONAL

Llámase la atención hacia el aviso que publica el DIARIO OFICIAL, solicitando propuestas públicas por un coche ambulancia, con destino al Arsenal de Valparaíso.

APERTURA: MARTES 13 DE AGOSTO de 1940, a las 16.30 horas, en la Oficina de la DIRECCION de ABASTECIMIENTOS DE LA ARMADA, calle Prat 620, 2.o piso, en Valparaíso.

Bases y condiciones, pueden consultarse y adquirirse, en la Oficina de apertura y en la Subsecretaría de Marina en Santiago.

El Director de Abastecimientos de la Armada

PROPUESTA PUBLICA N.o 34
ARMADA NACIONAL

Llámase la atención hacia el aviso que publica el DIARIO OFICIAL, solicitando propuestas públicas por un coche ambulancia, puesto en el Arsenal de Valparaíso.

APERTURA: MARTES 13 DE AGOSTO DE 1940, a las 16.30 horas, en la Oficina de la DIRECCION de ABASTECIMIENTOS DE LA ARMADA, calle Prat 620, 2.o piso, en Valparaíso.

Bases y condiciones, pueden consultarse y adquirirse en la Oficina de apertura y en la Subsecretaría de Marina en Santiago.

El Director de Abastecimientos de la Armada

DIRECCION GENERAL DE PAVIMENTACION

COMUNA QUINTA NORMAL

En conformidad a lo dispuesto en el artículo 53 de la ley 4.174 sobre pavimentación de las comunas rurales de Santiago, se pone en conocimiento de los propietarios de los predios ubicados en la AVENIDA LOS AROMOS, de la comuna de QUINTA NORMAL, entre San Pablo y Brasil, que el prorrateo para determinar las cuotas que les corresponde pagar en conformidad a esta ley por las obras de pavimentación de calzadas de concreto, arroja los siguientes resultados:

COSTADO ORIENTE

ENTRE SAN PABLO Y CATEDRAL

Rol N.o	N.o Prop.	Nombre propietario	Frente ml.	Sup. prorrateada mt.
5956	2-12	Federico Cart	33.70	112.90
5957	——	Luis Cancino	19.80	65.10
——	26-28	Luis Cancino	10.—	32.40
5958	30	Juan Muñoz	10.15	32.80
5959	36-40	Carlos de la Maza	10.10	32.70
5960	42-46	Federico Cart	10.10	32.70
——	52-58	Federico Cart	19.70	63.80
5961	62-72	Nemesia Martínez	19.50	63.20
5962	76/80	Felicinda Soto	20.25	67.60
——	82-86	Felicinda Soto	20.20	67.40
5963	90-94	Celestino Gautier	27.60	89.20

ENTRE CATEDRAL Y AGUSTINAS

5961	s/n.	Celestino Gautier	19.60	66.10
5965	108-116	Rosa Salas de Robles	25.90	87.30
5966	122	Francisco López	32.90	109.80
5967	124	Elsa Epinza	19.70	65.80
s/r.	126/30	Amanda Spinza	50.40	168.30
5965/69	136/168	Ana v. de Gaete	60.20	201.10
5970	174/6	Carlos Sotomayor	9.50	31.70
5971	180	Abraham Aranda	24.—	80.10
5972	186	Melchor Bastías	12.10	40.40
5973	198	Manuel Díaz M.	9.80	32.70
5974	204/210	Antonio Carpe	40.—	133.60
5975	230	Isidoro Puelma	19.60	65.40
5976	236	Juana Duarte	20.—	66.80
5977	248	Juan Ramón Leiva	19.70	65.80
5978	s/n.	Ramón Flores	8.80	29.70
s/r.	248	Ramón Flores	11.55	38.50
5979	252	Albino Fuentes	39.70	132.50
5980	268/70	Carlos Flores	10.20	34.10
s/r.	276	Ramón Flores	10.—	33.40
5981	282	Luis Cancino	36.80	122.80

ENTRE AGUSTINAS Y BRASIL

s/r.	s/n.	Luis Cancino	96.30	321.50
s/r.	s/n.	Luis Cancino	14.—	46.70
5982	s/n.	Arturo González	67.10	224.10
5983	398/400	Ramón Alcaíno	20.20	67.40

COSTADO PONIENTE

ENTRE SAN PABLO Y SANTO DOMINGO

s/r.	3/9	Luis Cancino	36.20	120.80
——	——	Luis Cancino	92.20	307.80
——	——	Luis Cancino	9.75	32.55
6001	51	Rosa Madrid	10.30	34.40
6002	55	Jorge Martín	20.20	67.40
6003	61/5	Juan Belette	9.90	33.05
6004	69	Adlan Mendig	10.—	33.40
6005	73/5	Miguel Adat	10.—	33.40
6006	77	Miguel Adat	10.—	33.40
6007	81/5	Rosendo Muñoz	40.—	133.60
6008/11	89/97	Celestino Gautier		

ENTRE SANTO DOMINGO Y CATEDRAL

6012	101	Francisco Woguet	10.—	33.40
6013	103/5	Francisco Woguet	10.—	33.40
6014	115	Miguel Espada	20.20	67.40
6015	121/29	Carlos Pérez	20.—	66.80
6017	133	Rosa v. de Valenzuela	10.—	33.40
6018	139/41	Miguel Espada	10.—	33.40
6019	143	Bartolomé Mosa	10.—	33.40
6020	149	Carlos Pérez	20.—	66.80
6021	155	José Cortaza	40.—	133.60
6022	171/77	Margarita Sáez	40.—	133.60
6023/24	183/93	Francisco Fernández		

ENTRE CATEDRAL Y AGUSTINAS

			20.—	66.80
6025	s/n.	Carlos Ossandón	10.10	33.70
6026	207	Eduardo Briones	49.60	165.50
6027	229	Santiago Titelache	10.—	33.40
6029	249	Oscar Muñoz	110.—	367.10
6030	s/n.	Zenón Rojas	20.—	200.70
6031	——	Humberto Moreno	61.—	66.80
6032	259	Elena Gómez	20.40	
6033	——	Luis Elbeig		

ENTRE AGUSTINAS Y BRASIL

			86.30	288.10
6034	351	Agustín Moncada	90.—	300.30
6035	——	Luis Cancino	18.—	60.10
6036	——	Nicanor Macaya		

Los reclamos a que la publicación de estas cifras dieren lugar deberán presentarse por escrito a la Secretaría de la Dirección General de Pavimentación, Catedral 1450, dentro del plazo de 15 días contados desde la fecha de la primera publicación. Pasada esta fecha se darán por aceptadas las longitudes de frentes de cada predio y las cuotas relativas al prorrateo.

Santiago, 23 de julio de 1940.

EL DIRECTOR GENERAL

PROPUESTAS PUBLICAS

DIRECCION DE CESANTIA

Se piden propuestas por los siguientes artículos:

40,000	kilos	de frejoles
70,000	"	papas
30,000	"	mote
10,000	"	harina tostada
50,000	"	leña

Bases y antecedentes en la Dirección de Cesantía, Portugal N.o 90.

Las propuestas se abrirán el día 30 del presente, a las 10 de la mañana en la oficina del Director.

EL DIRECTOR.

Santiago, 22 de julio de 1940.

FERROCARRILES DEL ESTADO

Propuestas Públicas

Se solicitan propuestas públicas para la construcción de dos grupos de POBLACIONES OBRERAS, con un total de 97 casas. Un grupo tendrá distribución de PUEBLO HUNDIDO a COPIAPO y el otro de LA CALERA a TALCA.

Las propuestas se abrirán el 14 de agosto próximo, a las 15 horas, en la Oficina del Jefe del Departamento de la Vía y Obras (Estación Mapocho) y en la Oficina del Jefe de la Sección Vía y Obras de La Serena (Estación La Serena).

Bases y antecedentes pueden retirarse o consultarse en las oficinas indicadas.

EL JEFE DEL DEPARTAMENTO DE LA VIA Y OBRAS

Venta de Maquinarias

El Regimiento de Ferrocarrileros de Puente Alto, ofrece en venta las siguientes maquinarias, en perfecto estado: 1 sierra huincha "Hartmann"; 1 fresadora; 1 cepilladora de 600 mm; 1 equipo soldador arco de 200 a 300 amperes con motor trifásico 380 v. montado en ruedas; 1 punzón; 1 ariete; 1 motor "A.E.G."; 1 máquina tarrajadora con dados de 5|8. Además, lo siguiente excluido del servicio: 1 locomotora trocha de 60 cm. y 1 tecle de 2 toneladas.

Las propuestas se abrirán el 1.o-VIII-940 a las 16 horas.

Bases y antecedentes en la Comandancia del Regimiento, en Puente Alto.

EL COMANDANTE

Banco Español - Chile

PETICION DE PROPUESTAS

Se piden propuestas públicas para la demolición y excavaciones de parte de la propiedad del Banco Español-Chile, en Estado esquina Agustinas.

Las propuestas se recibirán en la Secretaría del Banco, hasta las 12 horas del 8 de agosto próximo y se abrirán ese mismo día a las 15 horas ante el Gerente y en presencia de los proponentes.

Datos y antecedentes, de 15.30 a 16.30 horas, en el estudio de los señores arquitectos Carlos Cruz Eyzaguirre, Escipión Munizaga y Alberto Cruz Eyzaguirre: Estado 260, oficina 300.

EL GERENTE.

Apostadero Naval de Talcahuano

PROPUESTA PUBLICA N.o 6

Se llama la atención hacia el aviso que se publica en el "Diario Oficial", pidiendo propuestas públicas por cincuenta mil kilos de fierro fundido en lingotes para fundición, cuya apertura tendrá lugar el miércoles 31 del actual a las 15 horas.

Talcahuano, julio 16 de 1940.

EL COMANDANTE EN JEFE

Dirección General de Obras Públicas

DEPARTAMENTO DE ARQUITECTURA

Solicítanse propuestas públicas para las reparaciones en la Cárcel de Santiago.

Las propuestas se abrirán en la Sala de Despacho del señor Director de Arquitectura el 30 de julio, a las 16 horas.

Bases y antecedentes en el Archivo Técnico de 15.30 a 18 horas.

Santiago, 18 de julio de 1940.

EL DIRECTOR DEL DEPARTAMENTO

Población obrera se construirá en ciudad de Osorno

Otros acuerdos adoptados ayer por la Caja de la Habitación Popular

Ayer celebró sesión el Consejo Superior de la Habitación, con asistencia del Presidente señor González, Director señor Alcaíno, Consejeros señores Etchebarne, Ríos, Palma, Barrios, Pacheco, Muñoz, Vera y Moller, el Fiscal señor Mejías y el Secretario General señor Ruiz Rubio.

Entre otros, se tomaron los siguientes acuerdos:

Aceptar la propuesta de don Horacio Thayer para el arrendamiento de la Sala Teatro de la Población Santa Rosa, en las condiciones que constan de los antecedentes, siendo uno de ellos que por lo menos dos veces al mes, de funciones gratuitas de cine para los niños de la Población y del barrio.

Invertir $ 49.215, en la ejecución de las obras de pavimentación de la Pobl. Inés de Suárez, de Oval 1, que ejecutará la Dirección de Pavimentación.

Aprobar el plano de loteo y pedir propuestas públicas para la construcción de la Población Federico Hott, de Osorno.

Suplementar el presupuesto de luz eléctrica de la Población José Toribio Medina, de Valdivia, confeccionado por la Cía. Carbonífera de Maíl, en $ 3.250.

En libertad tres detenidos por la muerte de Borgo

El juez que instruye el sumario por la muerte del gitano Borgo, señor Galo Pérez Lavín, trabajó desde las 9 hasta las 17 horas de ayer, interrogó a numerosos testigos, quienes aclararon diversos puntos que hasta el momento habían dado base a contradicciones.

TRES DETENIDOS EN LIBERTAD

La defensa de los hermanos California obtuvo en la tarde de ayer, que fueran puestos en libertad incondicional ambos gitanos, por no haber méritos para proceder en su contra.

También fué puesto en libertad el esposo de la inculpada, Augusto Nikolich, por la misma razón anterior.

SIGUE LA INCOMUNICACION

Yorka Pantich, sobre quien recaen ahora más fuertemente los antecedentes acumulados acerca de este homicidio, continúa incomunicada en la Casa Correccional.

Hoy, quinto día del sumario, y de acuerdo con el nuevo aspecto que ha tomado la causa, será según se estima en círculos judiciales, declarada reo.

NOTICIAS DE JUSTICIA

Se ha nombrado Juez Suplente del Primer Juzgado de Letras de Menor Cuantía de Valparaíso, a don Abelardo Valderrama, actual Secretario del Juzgado de Letras de Viña del Mar.

Asimismo, el Ministro de Justicia, ha concedido licencia, por motivos de salud, al Fiscal de la Corte de Apelaciones de La Serena, don Joaquín Ahumada.

Acontecimiento de excelentes relieves será festival que se efectuará en honor del Perú

Dos buenos lances de football profesional, ciclismo, motociclismo y paracaidistas. — Invitados de honor

FUE MODIFICADO EL PROGRAMA PRIMITIVO, Y AHORA JUEGAN MAGALLANES CON BADMINTON, Y COLO COLO CON SANTIAGO MORNING

Un festival de interesantes proporciones deportivas y de gran significación, se realiza el próximo domingo en el Estadio Nacional.

Los deportistas santiaguinos se concentrarán en el primer coliseo del país, con el objeto de rendir un cálida homenaje de simpatía al Perú, y la harán realizando una reunión que, por la calidad de los elementos que han de actuar y por la variedad de sus diversos números, está llamado a constituir un acontecimiento de singular importancia.

EL FOOTBALL

El programa que anunciamos en nuestra última edición y en el cual figuraba el cuadro de la Universidad de Chile, ha debido sufrir alteraciones en vista de que los players peruanos pertenecientes a este cuadro no han logrado la debida autorización para intervenir en el festival del domingo próximo, en vista de que se mantienen en estricto entrenamiento para el clásico universitario que ha de repetirse el 15 del mes próximo.

En estas circunstacias, pues, Badminton y Magallanes tendrán a su cargo el preliminar footballístico de esta reunión, y ciertamente que este lance, será digno de corolario del programa anunciado.

Colo Colo y Santiago Morning, tendrán a su cargo el lance de fondo, partido que está llamado a un lucido desarrollo, dados los antecedentes de los cuadros en lucha.

Las tarde footballística, se iniciará con un match entre el Peñarol de Santiago con Victoria Joniors, de Puente Alto.

OTROS NUMEROS

En el interesante programa figuran carreras ciclistas, pruebas en motocicleta, y una presentación de la Escuela de Aviación, que hará número de gimnasia acrobática, amenizados por un magnífico orfeón.

LOS PARACAIDISTAS

Número que ha producido expectación en nuestro público, es la presentación de los paracaidistas, que tocarán tierra dentro de la cancha misma del Estadio.

Se trata de un número que por primera vez se realiza entre nosotros.

INVITADOS

En la nónima de invitados, figura en primer término, el Embajador Peruano, y miembros de la Embajada de este país, miembros del cuerpo diplomático, autoridades gubernativas y altas personalidades de nuestro mundo político y social.

CAMPEON PROFESIONAL DE LA 1.a RUEDA VA EL DGO. AL PUERTO

LA "U" INCLUIRA A MATTA Y RIERA

El cuadro profesional de la Universidad de Chile, actual campeón profesional de la primera rueda, se trasladará el domingo a Valparaíso, en donde jugará con el Deportivo Administración.

La campaña brillante que han cumplido los universitarios en este último tiempo ha hecho que éste encuentro haya despertado allá especial interés.

Según nuestros informes la "U" colocará en su team en esta oportunidad, al back Matta, que era del Metropolitano, y también, al insider derecho Jaime Riera.

C. de Basketball Comercial sigue hoy en la noche

En Portugal 71

Hoy continuará desarrollándose el campeonato de la Asociación de Basketball Comercial. El programa de esta noche consulta dos partidos que serán seguramente de interés.

Estos partidos se efectuarán en el gimnasio de la Universidad Católica, uvicado en calle Portugal 71.

El programa a desarrollar se es el siguiente:

21.45 horas: Segunda División: Identificación con Seguro Obrero A. Arbitro J Morán.

22.45 horas: Primera División: Trabajadores Lo Franco con Compañía de Gas. Arbitro, señor René Contreras.

Director de Turno, señor Delegado del Dep. Aviación.

Varios encuentros destacan en el fixture que se disputará el sábado por la serie B

Se jugarán partidos en la cancha de San Bernardo, Sta. Laura y Campos de Sports de Ñuñoa. — Sobresalen los lances entre Colo Colo con Dep. Los Guindos, Deportivo Flecha con Magallanes y Universidad Católica con Santiago Morning

Interesante se presenta el calendario que ha fijado para el sábado, la serie B. de football por la competencia oficial.

Varios de los partidos que se efectuarán, prometen alcanzar lucidas alternativas, tal como el que sostendrá el Colo Colo con el Deportivo Los Guindos, dos equipos que últimamente han logrado triunfos meritorios frente a rivales de capacidad.

Magallanes, tratará de conseguir una amplia rehabilitación en el lance que sostendrá frente al Deportivo Flecha, cuadro este último que está integrado por jugadores muy entusiastas y de reconocidas aptitudes. El rápido conjunto de la Universidad Católica, deberá superarse mucho si aspira vencer al team del Santiago Morning, pues este último ha reforzado considerablemente su equipo con destacados valores.

EL PROGRAMA

Publicamos a continuación el programa completo que se disputará:

Cancha, San Bernardo:—

15 horas: Deportivo Flecha, con Magallanes.

16.20 horas: Unión Española, con Maestranza.

Directores de turno, delegados de Maestranza y Flecha.

Cancha, Santa Laura:—

15 horas: Audax Italiano, con Badminton.

16.20 horas: U. Católica, con Deportivo, Los Guindos.

Directores de turno, Colo Colo y Audax Italiano.

Cancha, Campos de Sports

15 horas: Dep. L. Blanca, con Green Cross.

16.20 horas: U. Católica, con Stgo. Morning.

Directores de turno, Católica y Green Cross.

LIBRETA DE SEGURO OBRERO FUE HALLADA EN EL EST. NACIONAL

La Administración del Estadio Nacional nos ha enviado la siguiente comunicación:

"Señor Jefe de Crónica Deportiva: "Me permito poner en su conocimiento que en el festival footballístico realizado el domingo ppdo., en el Estadio Nacional, fué encontrada una libreta de la Caja de Seguro Obligatorio, perteneciente al asegurado D. Lorenzo Aguirre Jiménez, con la inscripción 11570925.

Ruego a Ud., se sirva dar a la publicidad esta noticia, a fin de que el interesado pueda retirar su libreta en la Administración del Estadio, de 9 a 12, y de 15 a 16 horas, todos los días hábiles.

Saluda atte. a Ud. —(Firmado).— J. ORELLANA B., Administrador del Estadio Nacional".

Del football Profesional

En todo lo que se relaciona con la confección del cuadro internacional chileno que irá en septiembre a Bolivia, existe algo que debe destacarse y esto es: se ha dejado en segundo término la cuestión pesos, que afecte a uno u otro club, para dar paso al más natural de los razonamientos, cual es el de que nuestro país esté bien representado en aquella justa.

Para hacer una selección, estimamos que no basta con dejar obrar al director técnico del futuro equipo. Ese papel le corresponderá después. En la designación de la primera lista de "posibles" integrantes, deben intervenir varias personas. No importa que posteriormente vengan eliminaciones.

En la sesión de antenoche de la Asociación Central, en donde se trataron los "fenómenos" ocurridos en el partido de National-Juventus con Magallanes, importaba sobremanera el informe de la persona que dirigió el match. Dicho documento llegó un poco tarde, pero llegó. ¿Traía alguna novedad? ¡Qué esperanza! Para el representante de la Asociación de Arbitros lo ocurrido era completamente normal...Sí. Y también la chacota y el ridículo a que se expuso ante 30 mil personas...

Es hasta cierto punto razonable el que la Universidad de Chile—el flamante campeón de la primera rueda—no haya querido facilitar varios de sus jugadores para el match que se pensaba hacer entre argentinos y peruanos residentes. Más que esto, mucho más, les interesa el nuevo encuentro con la U. Católica, fijado para el 15.

Un programa en homenaje a la República del Perú realizará la Asoc. Textil de Basketball

El sábado en la cancha del Deportivo Acción

Un festival está organizando la "Asociación Textil de Basketboll de Santiago", en homenaje a la República del Perú, con motivo de su Aniversario Patrio.

EN CANCHA DEL "ACCION"

En efecto, esta reunión se llevará efecto el sábado próximo, en el campo que posee el "Club Deportivo Acción", el que está situado en Vivaceta 1581.

Mayor brillo dará al acto en referencia, la presencia del Embajador Peruano, Excmo. señor, don Arturo García Zalazar, el cual presidirá los números a desarrollarse, y que estará a acompañado en el palco de honor con el Alcalde de la Comuna y otras autoridades.

EL PROGRAMA

La Directiva Textil, ha fijado el siguiente programa:

16.45 horas: Deportivo Acción, con Fusa, (Lance femenino).

17.45 horas: Deportivo Favée, con De Vicente Hnos., (Femeninos).

18.45 horas: Favée II, con De Vicente Hnos. II (Masculinos).

19.45 horas: Favée I, con De Vicente Hnos. I, (Masculinos).

Además un grupo de basquetbolistas, hará entrega al Excmo. señor Embajador Peruano, de un bouquet de flores.

AL ARQUERO PEREZ DEL MAGALLANES SE LE DIO DESCANSO

La directiva del Magallanes, resuelto conceder un descanso de 30 días a su arquero del cuadro profesional, Carlos Pérez, según prescripción médica.

En lo sucesivo, tal puesto lo ocupará Leopoldo Aguilera.

Stade Francais Badminton de V. del Mar, se medirán por la competencia oficial de rugby

Este partido se efectuará el sábado en la cancha de Los Leones

Con el encuentro que sostendrán el sábado en la cancha de LOS LEONES, los cuadros superiores del Stade Francais y Badminton de Viña del Mar, continuará desarrollándose la competencia oficial de la Unión de Rugby de Chile.

El anuncio de este partido ha logrado interesar a los fanáticos a este rogoroso deporte, ya que los cuadros que se medirán son de los mejores con que cuenta en su seno el organismo máximo del rugby nacional.

En efecto, el "quince" del club "galo", últimamente ha cumplido performances verdaderamente meritorias, y en vísperas de esta match, sus jugadores se encuentran sometidos a un severo entrenamiento.

Respecto al cuadro viñamarino, podemos decir que a base de él, fué el seleccionado de Valparaíso, que en forma tan brillante derrotó no hace mucho tiempo al combinado metropolitano. Este solo antecedente, habla de las actuales condiciones por que atraviesan los players del Badminton, que sostuvieron los conjuntos superiores del New Life, de la ciudad mencionada y el Deportivo Pedro Montt, de San Antonio, elencos que igualaron sin score, después de una brega que alcanzó caracteres de bastante interés.

En el lance entre los segundos teams, logró triunfar el New Life por tres goales contra dos.

BUENA ACTUACION TUVO EL N. LIFE DE CARTAGENA

Una buena reunión footballística se llevó a cabo el domingo último en el vecino balneario de Cartagena.

En efecto, el número básico de dicha reunión fué el match de fondo, partido que está llamado a un lucido desarrollo, dados los antecedentes de los cuadros en lucha.

Las tarde footballística, se iniciará con un match entre el Peñarol de Santiago con Victoria Joniors, de Puente Alto.

OTROS NUMEROS

En el interesante programa figuran carreras ciclistas, pruebas en motocicleta, y una presentación de la Escuela de Aviación, que hará número de gimnasia acrobática, amenizados por un magnífico orfeón.

LOS PARACAIDISTAS

Número que ha producido expectación en nuestro público, es la presentación de los paracaidistas, que tocarán tierra dentro de la cancha misma del Estadio.

Se trata de un número que por primera vez se realiza entre nosotros.

INVITADOS

En la nónima de invitados, figura en primer término, el Embajador Peruano, y miembros de la Embajada de este país, miembros del cuerpo diplomático, autoridades gubernativas y altas personalidades de nuestro mundo político y social.

La interesante prueba por caminos que organiza para el domingo el C. Atlético

En un festival dedicado al Perú. — Serán 100 kilómetros por escuadras contra reloj

Un completo éxito deportivo se espera alcanzará el festival ciclístico que se llevará a efecto el domingo, en la carretera del camino a Melipilla, en honor de la República del Perú, con motivo de sus festividades patrias. Esta reunión oficial se la ofrecerá el Club Comercio Atlético, quien, al mismo tiempo, cumplirá la tercera competencia oficial por caminos del calendario de invierno.

100 KILOMETROS POR ESCUADRAS CONTRA RELOJ

De mucha importancia es la prueba elegida por los organizadores en honor del Perú; pues su reglamentación olímpica, por escuadra de cuatro corredores por club, interesa sobremanera. Los corredores, desde la iniciación de los 100 kilómetros, deben luchar incansablemente en trabajo colectivo porque su tercer corredor no fracase debido que a él se le toma el tiempo al cruzar la meta. La mejor marca que se establezca definirá al legítimo ganador de la carrera y el tiempo que se presume se registrará será alrededor de 2 hs. 50 minutos.

La partida se ha fijado desde el Puente Exposición hasta el kilómetro 57 a Melipilla, ida y regreso, por cuanto se hará la prueba en forma de circuito.

COPA BURGUEÑO

Los organizadores han obtenido para el vencedor la Copa Sombreros Burgueño donada por uno de sus socios fundadores. Los demás estímulos también han sido obsequiados por entusiastas miembros honorarios de la institución.

Las inscripciones para esta jornada por carreteras se reciben únicamente en calle Valparaíso 1004 y el sorteo se efectuará ese mismo día en la noche a fin de establecer el orden de partida.

CITACIONES

DEPORTIVO ALIRO GONZALEZ.— Junta general, hoy a las 21.30 horas, en el local de costumbre.

DEPORTIVO ALBION.— Reunión de Directorio, hoy a las 21 horas, en el local de costumbre.

DEPORTIVO ENRIQUE CORREA.— Reunión general, hoy a las 20.30 horas, en Atacama 3028.

DEPORTIVO UNION JUVENIL. — Reunión ordinaria, hoy a las 21 horas, en Augusto Matte 26.

DEPORTIVO VALDEVENITO. — Reunión general, hoy a las 21.30 horas, en San Isidro 687.

CIRCULO ATLETICO ROYAL.— Junta general, hoy a las 21.30 horas, en Matucana 738.

DEPORTIVO APOLO.— Asamblea general, hoy a las 21 horas, en Escanilla 445.

DEPORTIVO ARMANDINI. — Reunión general, hoy a las 21 horas, en San Diego 776, casa 6.

ASOCIACION DE FOOTBALL DE CISTERNA.— Reunión de Consejo, hoy a las 21.30 horas, en el local de costumbre.

UNION SANTA ELENA.— Junta general, hoy a las 21 horas, en Santa Elena 1123.

RIVER PLATE.— Reunión general, hoy a las 20 horas, en Santa Elena 1621.

ESCUDO CONDOR CHILENO.— Junta general, hoy a las 21 horas, en San Isidro 944.

DEPORTIVO PEÑAROL.— Jugadores de sus tres equipos, hoy a las 21.30 horas, en la cancha de San Pablo 1844.

ELEUTERIO RAMIREZ.— Junta general, hoy a las 21 horas, en el local de costumbre.

DEPORTIVO FORESTAL.— Sesión de Directorio, mañana a las 15 horas, en el local de costumbre.

DEPORTIVO CALIFORNIA. — Junta general, hoy a las 21.30 horas, en Purísima 201.

MANIFESTACION A ANTONIO MORENO T.

A las 21 horas de hoy, en los salones de "La Humanitaria", el Club de Deportes Metropolitano, ofrecerá una manifestación a su presidente, señor Antonio Moreno Toledano, con motivo de su próximo matrimonio.

CLUB HIPICO DE SANTIAGO

Citase a los señores accionistas del Club Hípico de Santiago a junta general ordinaria, para el lunes 29 del actual, a las cinco de la tarde, en el local de la Sociedad, calle de San Antonio N.o 231, con el objeto de dar cumplimiento a lo dispuesto en el artículo 12 de los Estatutos, y proceder a la proclamación del resultado final de las elecciones de directores que se verificarán los días 23, 24, 25, 26, 27 y 28 del presente, de 6 a 8 P. M., de acuerdo con lo prescrito en el artículo 22 de los Estatutos vigentes.

Santiago, julio 18 de 1940.

LUIS SUBERCASEAUX,
Presidente.

B O X

BARCOVICH Y GOMEZ CAMPEONES DE PESO PESADO PELEAN ESTA NOCHE

Este encuentro se efectuará en el ring del Universo B. C. — Buenos defensores del Badminton serán la atracción de esta reunión

Esta noche, en el ring del Universo B. C. se efectuará el anunciado match a cinco rounds entre los campeones de peso pesado, César Gómez, novicio del presente año, y Pedro Barcovich, novicio de 1939.

Desde el primer día que se anunció este combate, se apreció en todos los círculos deportivos un acentuado interés, el que ha ido en aumento a medida que han trascurrido los días, y se ha tenido conocimiento del estado de preparación de los adversarios.

EL VIERNES FUE SUSPENDIDO

Este encuentro debió efectuarse el viernes de la semana pasada, pero debió postergarse para hoy en atención a la lluvia que impidió la realización del espectáculo.

Esta noche la reunión se efectuará aunque llueva, en atención a que el local del Universo reune todas las condiciones de comodidad para poder efectuar el espectáculo, aún cuando haya mal tiempo.

EL EQUIPO DEL BADMINTON

El Badminton B. C., institución que cuenta en su seno con lo más capacitado de nuestro boxeo amateurs, ha seleccionado un cuadro, de primer orden, aun cuando en él no figuran campeones.

Alberto Aguilera, Gustavo Acuña, Nicolás Córdova y Barcovich forman el punto alto de la defensa del Badminton, y serán, sin duda, los encargados de dar espectáculo en la reunión de esta noche en el ring del Universo, Matucana 28.

EL PROGRAMA

El interesante programa de esta noche, en el ring del Universo será el siguiente:

Onofre Gálvez, Badminton con Enrique González, Universo.

Hugo Fernández, Badminton con Héctor Fuentes, Universo.

Nicolás Córdova, Badminton con Néstor Allende, Universo.

Rolando Jara, Badminton con Luis Lorca, Universo.

Alberto Aguilera, Badminton con Juan Garrido, Universo.

De fondo

Gustavo Acuña, Badminton con Ramiro Ortiz, Universo.

Pedro Barcovich, Badminton con César Gómez, Universo.

Presidente del box está preparando la memoria

El señor Eduardo Pérez trabaja activamente con este fin

Durante la semana pasada y la presente, el actual presidente de la Federación de Box de Chile ha estado trabajando activamente en la preparación de la memoria anual de la Federación, la que en breve será sometida a la consideración de los señores delegados en una sesión extraordinaria que, posiblemente se celebrará en la entrante semana.

En una extensa y bien documentada pieza, el señor Pérez dará cuenta de la labor desarrollada por la dirigente boxeril, con acuciosidad de detalles y gran acopio de antecedentes, pudiendo adelantar que esta memoria constituirá un documento de importancia y trascendencia histórica en la vida de esta dirigente.

El Cía. de Gas inaugura un nuevo local

Con este motivo efectuará una reunión pugilística el sábado próximo

El Club de la Cía. de Gas de Santiago anuncia para el sábado próximo, a las 21.30 horas, una reunión pugilística de importancia, con motivo de la inauguración de su local de la calle Romero 2571.

Se ha confeccionado con este objeto un programa de extraordinario interés, estando éste a cargo de elementos del Club y del Ferroviarios, instituciones ambas, que han tenido la precaución de seleccionar a los púgiles que han de actuar el sábado.

El programa cuenta con un match básico a cargo de Luis Aro, campeón ferroviario y Emilio Espinoza, El Marinero, pesos pesado de buenas condiciones que han de ofrecer un encuentro de interés y emoción.

El programa del sábado en el Cía. de Gas, es el siguiente:

MATCHES A 3 ROUNDS

Manuel Fernández, Cía. de Gas vs. Carlos Miranda, Ferroviarios.

Aristides Núñez, Cía. de Gas vs. Matías Araya, Ferroviarios.

Carlos Romero, Cía. de Gas vs. Enrique Muñoz, Ferroviarios.

Francisco Torres, Cía. de Gas vs. Héctor Aguirre, Ferroviarios

Segundo Dinamarca, Cía. de Gas vs. Juan Valenzuela, Ferroviarios.

Humberto Fernández, Cía. de Gas vs. Luis Troncoso, Ferroviarios.

SEMIFONDO A 4 ROUNDS

Enrique Becerra, Cía. de Gas vs. Ramón Romano, Ferroviarios.

FONDO A 5 ROUNDS (REVANCHA)

Emilio Espinoza, "El Marinero", Cía. de Gas vs. Luis Aro, campeón ferroviario.

Colo Colo B. C. actuará el domingo en San Fernando

El domingo próximo Colo Colo B. C. enviará un equipo de púgiles a San Fernando para enfrentar en esa a un equipo de aficionados del Colchagua B. C. En el match de fondo actuará el excelente aficionado del Colo Colo, Luis Cepeda, que tendrá por contendor a Luis Toro, de destacada actuación en el último campeonato de novicios.

El punto de partida de la delegación del Colo Colo será de la calle Pedro Lagos esquina Natanlel; el viaje se hará en góndola, siendo el valor de los pasajes ida y vuelta la suma de 8 pesos. El programa completo de peleas será el siguiente:

Enrique Candia, Colo Colo vs. Fernando Ricaldi, Colchagua.

Carlos Hernández, Colo Colo vs. Hugo Lester, Colchagua.

Mario Prado, Colo Colo vs. Osvaldo Morales, Colchagua.

Humberto Altamirano, Colo Colo vs. Santos Arcos, Colchagua.

Pedro Zúñiga, Colo Colo vs José Quintero, Colchagua.

Luis Cepeda, Colo Colo vs. Luis Toro, Colchagua.

A cargo de la delegación irán los señores Antonio Ferz, Mario García y Francisco Cerda.

Buenas peleas habrá el sábado en el ring Tranviario

En el match de fondo actúan Madariaga y Meza. — Gran interés

Con un match básico a cargo de los púgiles Segundo Meza y Carlos Madariaga, se efectuará el próximo sábado un intercentro, en el ring que la Asociación Tranviaria de Box, posee en la calle Catedral esquina de Setomayor.

Actuarán en esta oportunidad elementos de los Centros Mecánicos versus Tranviarios, o sea, las más poderosas entidades que militan en la Asociación mencionada.

El programa, que se compone de nueve movidas y espectaculares peleas, lo copiamos a continuación:

Pedro Aravena, Mecánico vs. Fernando Escobar, Tranviarios.

Julio Romero, Mecánico vs. Segundo Aceituno, Tranviarios.

Pedro Rojas, Mecánico vs. Silvio Cifuentes, Tranviarios.

Francisco Rojas, Mecánico vs. Manuel Araya, Tranviarios.

Arnoldo Moreira, Mecánico vs. Enrique Candia, Tranviarios.

Manuel Reyes, Mecánico vs. Raúl Marchant, Tranviarios.

Matches de semifondo a 4 rounds

Luis Velásquez, Mecánico vs. Orlando Caballeros, Tranviarios.

Manuel Ramírez, Mecánico vs. Luis Leiva, Tranviarios.

Match de fondo a 4 rounds

Segundo Meza, Mecánico vs. Oscar Madariaga, Tranviarios.

Se cita a los peleadores arriba mencionados a entrenamiento diario en el gimnasio central de la Asociación, y a pesaje y examen médico el viernes 26, de 19.30 a 20.30 horas, en el local de la Federación de Box de Chile.

Martell y Quezada son los protagonistas del match de fondo de esta noche en el México

Esta noche, aunque llueva se llevará a efecto el festival boxeril que ha organizado el Unión y Libertad, en el local del México B. C. calle San Pablo 1617, cuyo match principal estará a cargo de Luis Martell, el rápido peso gallo que hace poco venció al ex campeón Juan Sánchez. El rival del mexicano será Julio Quezada, muchacho que posee un fuerte golpe en ambas manos.

EL PROGRAMA COMPLETO

El carnet de peleas para esta noche en el México B. C., San Pablo 1617, será de ocho peleas oficiales y el resto de reserva, pero en caso de que todos los aficionados estén en condiciones se harán en su totalidad:

Ramón Jara, del México con Emilio Muñoz, del Tranviario

Mario Garín, del México con Teodoro Valencia, del Tranviario.

Oswaldo Olea, del México con Juan Romo, del Construcción.

Camilo Henríquez, del Arturo Godoy con Manuel Román, de la Línea San Pablo.

Ricardo García, del México con Armando Aravena, del Unión y Libertad.

Lautaro Friesser, del México con Oscar Elizondo, de la Línea San Pablo.

Arturo Rojas, de la Línea San Pablo con Miguel Quezada, del Arturo Godoy.

Jacinto Vallejos, del México con Luis Stuardo, del Unión y Libertad.

Juan Veas, del México con Pedro Dinamarca, del Unión y Libertad.

Manuel Silva, del México con Luis Leiva, del Tranviario.

Match semifondo a cuatro rouds entre los conocidos pesos medioliviano:

Rubén Hormazábal, del México con Oscar Rodríguez, del Arturo Godoy.

Interesante encuentro de fondo a cinco rounds entre los pesos gallo:

Luis Martell, del México con Julio Quezada, del Arturo Godoy.

DESAFIO

Arturo Chacón desafía a Lisandro Carrasco, del Universo B. C., para pelear en las condiciones que él desee.

Puede contestar por las columnas de LA NACION.

CITACIONES

Al amateur del Guillermo Arroyo B. C., Arturo Estévez, se le necesita para hoy, a las 16.30 horas, en el Gimnasio de la Universidad Católica.

Al profesional Pedro López se le necesita para hoy con urgencia en la Asociación de Box de Santiago, a las 18.30 horas.

T U R F

COMPETIDORES Y PROBABLES MONTAS PARA LAS CARRERAS DEL DGO. PROXIMO EN EL HIPODROMO CHILE

La CARRERA — [illegible]
7 A. Marina, 54, F. Troyeno.
5 Barcelona, 54, G. Silva.
13 B. Rosca, 54, L. Araya.
8 Chacolita, 54, E. Orellana.
3 Chopi, 54, A. Araya.
12 Divonne, 54, E. Rebolledo.
16 Hypatia, 54, M. Salazar.
11 Krimilda, 54, H. Inda.
1 Madonna, 54, G. Sarmiento.
18 Medusa, 54, J. Herrera.
2 Melinca, 54, R. Morales.
17 Noverniesa, 54, B. Sandoval.
9 Oblea, 54, M. Ocampo.
14 Quemaita, 54, E. Castillo.
10 Romalina, 54, O. Gutiérrez.
4 Ruskala, 54, D. Solís.
15 V. Alemana, 54, O. López.
6 W. Princess, 54, G. Cabrera.
2.a CARRERA.— 1.200 metros.
2 Bacanal, 54, G. Cabrera.
4 Campesina, 54, E. Cáceres.
16 Canjilita, 54, O. Ulloa.
1 Equis, 54, R. Morales.
3 Grecia, 54, C. Rebolledo.
8 Heil, 54, M. Ocampo.
14 Huilabalco, 54, G. Toro.
5 J. Pile, 54, M. Salazar.
7 La Coquise, 54, J. del Río.
13 Macajica, 54, J. Silva.
18 N. Alegre, 54, E. Canales.
12 My Lady, 54, O. Gutiérrez.
15 Omega, 54, H. Herrera.
10 Ovada, 54, C. Moreno.
9 Paulette, 54, E. Orellana.
11 Toca, 54, G. Vergara.
6 Verónica, 54, F. Irigoyen.
17 Windabraut, 54, L. Araya.
3.a CARRERA.— 1.200 metros.
20 Colo Colo, 58, F. Poblete.
19 Muticao, 57, Julio González.
22 Tolú, 57, C. Rebolledo.
5 Nocalmo, 56, E. Orellana.
1 H. a Drink, 55, A. Urbina.
24 Ch. Cruda, 54, G. Toro.
16 L'Ermifior, 54, M. Ocampo.
7 Sin Apuro, 54, J. Herrera.
18 Trabajosa, 54, E. Castillo.
26 Quillacán, 53, P. 2.o González.
23 Barletta, 52, J. Silva.
21 Ginger Ale, 52, R. Morales.
8 Loréna, 52, R. Olguín.
23 Nogaret, 51, J. E. Ulloa.
10 Chalupa, 50, M. Salazar.
12 Festal, 50, C. Moreno.
3 Armerillo, 49, J. Villa.
9 La Tatito, 49, E. A. Vásquez.
15 Mañica, 49, J. Donoso.
25 Mispah, 49, G. Sepúlveda.
11 Puntilla, 49, O. Vergara.
17 Pelle, 46, M. Arañeda.
2 Palliza, 48, E. Canales.
14 Dominguera, 47, O. Maira.
6 Q. Fleurs, 47, M. Salazar.
4 Pichota, 46, L. Jara.
4.a CARRERA.— 1.200 metros.
17 Lonjazo, 61, O. Núñez.
8 Manteleta, 59, G. Cabrera.
3 B. Pleito, 56, E. Canales.
9 Calladita, 56, L. Salas.
10 Zagala, 56, R. Cárdenas.
16 Cedrowa, 55, M. Ocampo.
14 Jaqua, 55, F. Irigoyen.
5 M[illegible], E. Arancibia.
14 Mer[illegible], C. Toro.
4 Vill[illegible], 54, J. Herrera.
23 Pilo, 54, E. Castillo.
20 Santita, 53, E. Ulloa.
12 W. Horse, 53, J. Silva.
15 Diana VI, 52, E. Orellana.
22 Tenga Prisa, 46, E. A. Vásquez.
7 Kolynos, 52, Julio González.
24 Rousseau, 52, R. Olguín.
18 W. Lady, 52, L. Jara.
2 Port Bou, 51, Hugo Jara.
1 Flag Red, 50, P. Flores.
21 Colleura, 49, L. Rodríguez.
19 Goering, 49, H. Pizarro.
3 Hora Justa, 49, G. Sepúlveda.
11 Nevazón, 48, G. Silva.
25 Bona Sort, 47, O. Maira.
5.a CARRERA.— 1.200 metros.
4 Mississipi, 60, E. Castillo.
2 Mallimé, 57, E. Asenjo.
3 Acústica, 55, O. Núñez.
8 Gración, 51, G. Cabrera.
1 Gil Robles, 55, O. Vergara.
7 Prerenciosa, 54, E. Orellana.
6 I. Brava, 53, S. Arellano.
5 Far Molto, 51, R. Olguín.
11 L. Harvey, 51, M. Ocampo.
10 C. Borgia, 50, E. Canales.
9 La Internac., 50, F. Irigoyen.
6.a CARRERA.— 2.000 metros.
9 Ingenuo, 60, E. Asenjo.
8 Bosquloco, 58, A. Carrasco.
7 Cap. Ducal, 56, P. Flores.
6 Loncocapiro, 52, M. Ocampo
2 Mallito, 50, J. Donoso.
3 Santander, 49, R. Olguín.
1 Talquipén, 47, O. Vergara.
5 Ch. Brandy, 46, E. Orellana
4 Mambú, 58, R. Zamudio.
7.a CARRERA.— 1.200 metros.
2 Bárbara Lee, 59, F. Irigoyen
18 Kirah, 56, J. Herrera.
16 Dardanelos, 55, J. Silva.
11 Angolina, 54, J. Orellana.
6 Carotte, 54, O. Rebolledo.
8 Iliada, 54, P. Flores.
14 Charlo, 53, Julio González.
15 Kohama, 53, E. Orellana.
5 G. de Agua, 53, M. Ocampo
9 Orleans, 52, G. Sepúlveda.
3 Placensia, 52, F. Poblete.
1 R. Tafari, 52, R. Zamudio.
17 Monseigneur, 51, E. A. Vásquez.
12 Bordeaux, 50, J. Donoso.
10 Padisha, 49, E. Canales.
7 Dinah, 47, J. Araya.
4 Cocota, 47, O. Vergara.
8.a CARRERA.— 1.200 metros.
3 H. Rubia, 58, F. Poblete.
8 Alforja, 57, O. Núñez.
13 Zita II, 55, E. Castillo.
7 B. Sambra, 54, M. Ocampo.
15 Sr. Joaquín, 54, E. Canales.
5 Blas Pascal, 53, D. Solís.
14 Esfinge, 53, G. Cabrera.
2 Brillantina, 52, L. Araya.
10 Tango Bar, 53, O. Vergara.
4 Ronda, 52, L. Rodríguez.
12 Maulina, 51, R. Zamudio.
1 M. Beaucaire, 50, J. González.
11 Bautista, 50, L. Salas.
11 Sus, 50, R. Olguín.
17 Vaquería, 50, E. Orellana
6 Lombieres, 49, G. Sepúlveda.
9 Cabarrola, 48, E. A. Vásquez.

COMPETIDORES Y MONTAS PARA LAS CARRERAS DEL DOMINGO EN EL CLUB HIPICO

PRIMERA CARRERA.—1,100 METROS
20 Agarion 56, J. Olivares.
8 Almenaral 56, N. N.
10 Brandy 56, O. Vergara.
16 Paraincito 56, L. Rodríguez.
14 Farona 56, R. Inda.
21 Ayon 56, C. Redondo.
1 Rico Moro 56, F. Flores.
15 Tenduco 54, G. Cabrera.
11 Casandra 54, A. Valdés.
9 Conserva 54, F. Santander.
14 Guadalajara 54, R. Zamudio.
3 Guitarra 54, G. Sepúlveda.
12 Karambola 54, E. Castillo.
2 La Servana 54, C. Araos.
4 M. Bolland 54, S. Arellano.
6 M. Stilla 54, O. Sarmiento.
7 Martinica 54, E. Ulloa.
13 Nieve 54, R. Cárdenas.
16 Nunca Jamás 54, J. Herrera.
11 Promisora 54, O. Maira.
9 War Princess 54, No corre.

SEGUNDA CARRERA.—1,100 METROS
15 Bolívar 56, P. Flores.
11 Creíren 56, C. Ulloa.
12 Desparvorido 56, J. Herrera.
16 El Brujo 56, J. Rodríguez.
8 Faucigny 56, J. Carrasco.
6 Garcilaso 56, F. Santander.
10 Klein 56, E. Castillo.
4 Meteoro 56, G. Cabrera.
1 Payador 56, O. Vergara.
2 Requiebro 56, H. Pizarro.
13 Tacora 56, E. Asenjo.
9 Claudina 54, G. Bravo.
14 Dardania 54, N. N.
13 Dulcilla 54, J. Donoso.
19 España Heroica 54, R. Cárdenas.
17 Kura Kara 54, J. Olivares.
7 Krimilda 54, L. Rodríguez.
5 Melinca 54, G. Sarmiento.
3 Vivaracha 54, P. Flores.

TERCERA CARRERA.—1,100 METROS
18 Bandazo 56, J. Herrera.
4 Cajón del Rey 56, J. Alarcón.
15 Calendario 56, H. Pizarro.
5 Carnegie 56, C. Guerra.
14 Churavisano 56, S. Arellano.
12 Cinnano 56, G. Bravo.
2 Crayon 56, A. Vásquez.
3 Don Sebastián 56, J. Carrasco
11 Dormilón 56, N. N.
1 Farsante 56, O. Ulloa.
9 Kandahar 56, J. Olivares.
17 Lusinge 56, V. González.
6 Ofendido 56, G. Sarmiento.
7 Supremo 56, J. Rodríguez.
10 Tubal 56, P. Flores.
8 Atacama 54, E. Castillo.
6 Buena Chica 54, R. Zamudio
13 Trómba 54, O. Vergara.
8 Verónica 54, L. Rodríguez.

CUARTA CARRERA.—2,800 METROS.
5 Rotschild 56, M. Ocampo.
1 Mercurial 54, E. Asenjo.
3 Guaulému 51, F. Santander.
2 Gigolo 48, O. Vergara.
4 Mister Lee 47, J. F. Marchant.

QUINTA CARRERA.— 1,300 METROS
1 Manicero 60, N. N.
4 Furgon 59, E. Castillo.
2 Procura 59, J. Carrasco.
7 Alcatraz 58, O. Ulloa.
8 Magerit 50, J. F. Marchant.
6 Feride 47, O. Vergara.
3 Enigma 46, R. Olguín.

SEXTA CARRERA. — 1,600 METROS
5 Bozuloco 57, J. Carrasco.
7 Ciclón 57, E. Asenjo.
2 Cayalca 56, O. Ulloa.
6 Cap Ducal 56, P. Flores.
1 Trafalgar 56, E. Castillo.
4 Mallito 50, J. Donoso.
8 Talquipén 48, O. Vergara.

SEPTIMA CARRERA.—1,600 METROS
1 Nogueral 53, E. Castillo.
11 Pocono 53, R. Cárdenas.
9 Faraón 51, G. Ulloa.
7 Cariomagno 50, N. N.
10 Chiloé 50, J. F. Marchant.
3 Corredor 50, P. Flores.
6 Korner 50, R. Olguín.
5 Kototo 50, C. Rebolledo.
9 Garrocha II 49, O. Vergara.
4 Algeciras 48, R. Zamudio.
2 Campanillera 48, G. Cabrera.

OCTAVA CARRERA.— 1,600 METROS
21 Escorial 58, E. Asenjo.
16 Alalba 57, O. Vergara.
14 Caloria 55, J. Alarcón.
14 Margaret 55, C. Rebolledo.
8 Walpole 55, E. Castillo.
10 Correcto 54, M. Ocampo.
2 Don Fausto 54, J. Orellana.
19 Royal 54, L. Rodríguez.
6 Ch. Brandy 53, E. Orellana.
7 Gran Señor 52, P. Flores.
3 Sabina 51, J. F. Marchant.
1 Baquedano 46, A. Vásquez.
22 Diablura 46, R. Zamudio.
20 Doreur 46, A. Bravo.
17 Evolina 46, L. Miranda.
13 Lunario 46, O. Maira.
9 Nanyo 46, A. Urbina.
5 Neptuno 46, R. Olguín.
18 Puntá 46, E. Canales.
15 Sister Ann 46, L. Galaz.
12 Venture 46, J. González.
4 War Lady 46, L. Jara.

NOVENA CARRERA. —1,600 METROS
8 Caupolicano 47, J. Alarcón.
15 Luisiana 57, O. Ulloa.
12 Nona 57, E. Castillo.
3 Prince d'Or 56, N. N.
6 Julepe 52, J. F. Marchant.
10 Montino 52, G. Cabrera.
7 Crucero 51, M. Ocampo.
13 Hospicio 51, F. Olguín.
11 Chatelaine 48, M. Ocampo.
5 Leonardo 48, E. Ulloa.
1 Sibila 47, N. N.
9

INTERESANTE RESEÑA DE LOS ASTROS DE MAS LARGA DURACION EN LA PANTALLA

La empresa productora Paramount ha publicado últimamente una estadística de los "astros" y "estrellas" de mayor duración en la constelación cinematográfica de Hollywood. Es interesante reproducir los principales datos de dicha estadística para todos aquellos que tienen verdadera afición por la pantalla.

Entre los "astros" —es decir, entre las figuras masculinas de mayor relieve— se encuentran los artistas calificados desde mayor tiempo como "estelares": Charles Spencer Chaplin y Harold Lloyd. El primero pertenece a la "constelación" desde hace 26 años y no se sabe aún a ciencia cierta cuándo se retirará de la escena cinematográfica —que para él ha sido siempre "escena muda"— y concretará todas sus actividades exclusivamente a la producción y realización de películas.

En cuanto a Harold Lloyd, que ha anunciado recientemente su retiro de la escena cinematográfica para dedicarse a productor, actuó en ésta durante 24 años. Como se ve, en ambos casos se trata de "astros" cómicos de larga fama mundial.

Después de Chaplin y Lloyd, el "actor estelar" más antiguo es el galán Gary Cooper, que ingresó a la constelación en 1927, es decir, hace 13 años, actuando como primera figura al lado de Clara Bow en una cinta titulada "It". Trece años más tarde, lo vemos aparecer encabezando un imponente conjunto de artistas en "Northwest mounted Police" ("Policía montada del noroeste"), producción de Cécil B. de Mille.

En la lista femenina se destacan Joan Crawford, con 16 años de actuación estelar; Greta Garbo, con 14, y Norma Shearer, con 13. La primera, que actualmente aparece en "Susan and God" ("Susana y Dios"), fué elevada a la categoría de "estrella" después de un corto aprendizaje en los estudios de la Metro Goldwyn Mayer, con la película "Sally, Irene y Mary".

Greta Garbo ha celebrado recientemente sus 14 años de actividad como "estrella" con un buen éxito en "Ninoska", cinta en que interpreta un papel de carácter completamente distinto al de todas sus actuaciones anteriores, que tanta fama le dieron.

Luego, cabe mencionar a Norma Shearer, con un año menos de vida estelar. Esta artista, como la destacada "estrella" sueca predicha, tomó parte en numerosas películas antes de ser aceptada en la constelación.

Muchos actores y actrices tuvieron que actuar durante años antes de ser admitidos en el núcleo selecto. William Powell es actor cinematográfico desde hace casi 19 años, pero sólo tiene el título de "astro" desde 1930. Warner Baxter, que obtuvo también ese título en 1930, con la película "The Cisco Kid" ("El cabrito de Cisco"), hacía nueve años que figuraba entre los buenos actores de Hollywood.

Pat O'Brien, que se estrenó como "astro" en "The front page" ("La página del frente"), hace 11 años, ha seguido siendo hasta ahora una de las primeras figuras de galán cinematográfico. Igual tiempo llevan ya en la constelación Joan y Constance Bennett, Claudette Colbert y Bárbara Stanwyck. Constance Bennett se había estrenado en la pantalla cuatro años antes, es decir, en 1925. Más o menos en esa época ingresó al cinematógrafo Myrna Loy, pero sólo ascendió a "estrella" hace 9 años.

Llevan una década de actuación en la categoría sideral varias conocidas actrices: Carole Lombard, Marlene Dietrich, Loretta Young ("baby star" de 1929) y Ginger Rogers. Douglas Fairbanks, hijo, también goza del título de "astro" desde 1930. En realidad, el joven Douglas había actuado varios años antes, cuando tenía sólo 17 años.

La Paramount ascendió a la categoría de "astro" a George Raft inmediatamente después de haber desempeñado un papel importante, hace 8 años, en la película "Scarface". Cabe recordar que fué "Scarface" la obra que elevó el nombre de Paul Muni al primer rango. Igual distinción recibieron ese año Spencer Tracy y James Cagney.

Clark Gable actuó durante dos años en papeles insignificantes, y era por supuesto desconocido por el público, cuando apareció en "The secret six". Allí tuvo oportunidad de destacarse por primera vez, y desde entonces representó a personajes importantes. Sin embargo, sólo desde hace seis años figura su nombre entre los del grupo privilegiado. Ello ocurrió a raíz de su actuación en "It happened one night" ("Ocurrió una noche").

Bette Davis hacía cuatro años que era artista cinematográfica, y dos que representaba papeles principales, cuando alcanzó las más altas distinciones, como "primera actriz de la pantalla", por su desempeño en "Of human bondage" ("Del humano cautiverio").

Wallace Beery ha sido durante 23 años una figura importante en el cinematógrafo y "astro" indiscutible durante casi 12.

Robert Montgomery es otro actor que lleva el título de "astro" desde hace más de 11 años. Bing Crosby, por su parte, ocupa un puesto honroso en ese conjunto desde hace 7 años.

En cuanto a los "astros" infantiles, el que conservó durante más tiempo su título estelar fué Jackie Cooper, que lo tuvo por espacio de 9 años. La extraordinaria artista infantil Shirley Temple, que tiene actualmente 11 años de edad, ha sido "estrella" desde los 5.

A TEATRO LLENO DEBUTO AYER JUAN CANARO Y SU ORQUESTA EN EL SANTIAGO

HOY EN TARDE Y NOCHE

Un triunfo que sobrepasó a todas las expectativas fué el debut de ayer tarde y noche, en el Santiago del maestro Juan Canaro y su orquesta típica argentina, destacándose sus cantantes Carlos Galán y Andrés Falgaz, como también su cuarteto de bandoneones y Fernando Martín, famoso pianista argentino.

Juan Canaro como prometió, estrenó dos piezas inéditas que gustaron bastante.

Las presentaciones que hizo primero con smoking blancos y luego después en trajes de gauchos, fueron muy aplaudidos por el público, lo que augura al maestro Canaro y su conjunto una corta pero brillante temporada en la elegante sala de la calle Merced. Hoy actúa en vermouth y noche y en combinación con cine. El domingo como despedida ofrecerá tres funciones.

TODOS LOS ARTISTAS DE LA CAPITAL PARTICIPARAN EN EL FESTIVAL DE LOS AUTORES

Un acto, que promete asumir interesantes proporciones, será la velada que para conmemorar el 25 aniversario de su fundación, llevará a efecto en el Teatro Municipal la Sociedad de Autores Teatrales de Chile.

Por primera vez, se registra que en una función se presenten todos los géneros del Teatro, y representados por sus más caracterizados elementos. Habrán actos líricos, de concierto, de comedias, de operetas y variedades; se estrenará una simpática revista titulada "La posada de las Bodas de Plata". Otro número que destacaremos es la "Cena de los Cardenales" interpretada por Enrique Barrenechea, Leonardo Arrieta y Rodolfo Onetto; y una parodia de esta obra a cargo de Pepe Rojas, Eugenio y Rogel Retes y que llevará por título "La Cena de los Sacristanes". La lista de los participantes en esta extraordinaria velada, es numerosa y además de los ya nombrados, citaremos los nombres de Susanita Bouquet, Jorge Infantas y Miguel Norero, Felisa Herreros, Lilo Ebstein, Pepita Vila, Julia Searle, Blanca Negri, compañía Leguía-Córdoba, Carmen Méndez, Hugo D'Evieri y el excéntrico musical Pipiripi, los hermanos Fiori, la danzarina Aedo, Betti Aranda, Orlando Castillo, Luis Rojas Gallardo y varios otros.

Regresó don Jorge Guzmán Palacios

Ayer arribó, procedente de Buenos Aires, don Jorge Guzmán Palacios, activo empresario teatral, gerente de la Cía. Cinematográfica "Sterling Pictures" y de la Sociedad Nacional de Inversiones Teatrales, quien fué a la vecina República, por asuntos de negocios relacionados con su firma y que dará a conocer dentro de poco.

T. CLUB DE SEÑORAS

HOY 6.30 y 9.45

Estreno de la superproducción R. K. O. Radio:

Mi Mujer Favorita

(Mayores)

Los grandes astros IRENE DUNNE y CARY GRANT, como nunca en arte y espiritualidad en esta preciosa comedia de gran lujo.

PLATEA $ 3.40 BALCON $ 2.40

Mañana estreno: "Siete hombres y una mujer". Viernes: "Balalaika" y otra cinta. Domingo: "Mujeres", Norma Shearer.

HOY, A PRECIOS POPULARES, "CRUZA", EN EL MUNICIPAL

En funciones populares, y a precios muy rebajados, la Compañía chileno argentina de comedias, repite hoy la obra de Martínez Paiva, "Cruza" pieza que aborda un tema de actualidad y que ofrece oportunidad a este conjunto para realizar una labor escénica digna de encomio, y en la cual actúan con relieve, Hugo D'Evieri, Carmén Méndez, Ernestina Estay, Horth Gamboa, Grez y otros elementos que forman el conjunto.

La compañía anuncia para el sábado otro estreno de importancia. Se pondrá en escena la comedia de corte moderno, "Las rayas de la cruz", obra que actualmente se está dando en Buenos Aires, con éxito señalado. El conjunto que dirige D'Evieri ensaya con esmero esta novedad teatral y hará de ella una presentación de verdadera línea artística.

"LA MILONGA DEL RECUERDO", HOY EN LAS REVISTAS DEL BALMACEDA

Ha obtenido aplausos la nueva revista de la Compañía "Cóndor" del Balmaceda, intitulada "La Milonga del Recuerdo", y en vista de sus éxitos, hoy vuelve a escena en dicho teatro.

El cuadro cómico hablado "Milonguerías de don Arroyito" hace reir y sostiene la hilaridad general del espectáculo, actuando Elena Puelma, Caicedo, Retes, Blanca Arce, Eva González y otros artistas.

El cantor Armando Bonasco, con acompañamiento de acordeón, piano y guitarras, interpreta tangos, rancheras, milongas y valses chilenos; el elenco bataclánico de doce segundas tiples bailarinas ornamenta el espectáculo con bailes, zapateados, coreografías y jazz.

El cine precede con las películas, "Balalaika" de Nelson Eddy y "Los Millones de Lusiardo".

Sindicato Circense de Chile

Se nos ruega avisar que este Sindicato, cita a reunión ordinaria para hoy, a las 18 horas, en Compañía 1488, a fin de dar a conocer a la asamblea los últimos acontecimientos sobre la marcha futura de las actividades. La asistencia es obligatoria para los directores, comisiones y socios que se encuentren en la capital.

El Conjunto "Carlos Gardel"

Esta noche, a las 21 horas, se presentará por segunda vez el "Conjunto Carlos Gardel", en el ciclo de veladas gratuitas que auspicia el "Sindicato Unico de Pintores", en su Salón-Teatro de San Francisco 683.

Para esta noche, la dirección del "Carlos Gardel" presentará un novedoso y atrayente programa artístico, figurando entre ellos, la comedia cómica en un acto, original de los Hnos. Aspée, titulada "En una escuela de campo".

NUEVOS ARTISTAS al BALMACEDA

El próximo sábado iniciará sus actuaciones en las Revistas Cóndor del Balmaceda, el cantor argentino Oscar Quiroga, calificado representante del folklore del país hermano, quien también ofrecerá números de bailes típicos acompañado de las bailarinas argentinas Matilde y Mary Gutiérrez.

La nueva revista del sábado intitula, "La Vida Inútil" del ingenio Cordero y que por su pintoresca trama habrá de interesar al público.

ROGAMOS

al señor ISAAC GANDELMAN se sirva pasar por esta Empresa (Sección Cobranzas) para tratar asunto que le interesa.

ACTIVIDADES GREMIALES

ACTOS SOCIALES OBREROS EN HONOR DEL ANIVERSARIO PATRIO DEL PERU

Manifestación del Centro Latinoamericano. — Velada y baile en la Sociedad Artesanos. — Programa del Círculo Cultural Chileno-Peruano

El "Centro Internacional de Solidaridad Obrera Latinoamericana" prepara con todo interés el acto que, en honor del aniversario patrio del Perú, llevará a cabo el próximo sábado 27, a las seis de la tarde, en Catedral 1239, donde celebra sus reuniones.

DISCURSOS Y NUMEROS DE ARTE

Además de sus socios, asistirán diversas personas e instituciones especialmente invitadas. Se desarrollará un programa que consulta discursos del Presidente, Sr. Carlos Acosta A., y del ciudadano peruano, vicepresidente de la Institución, Sr. Víctor Pujazón. Habrá, además, varios atrayentes números artísticos.

VELADA Y BAILE EN LA SOCIEDAD ARTESANOS

Ha despertado simpatías la velada y baile social que el Círculo Cultural y de Confraternidad Chileno-Peruano ofrecerá el próximo domingo, a las 21.30 horas, en la Sociedad Artesanos, en honor del Perú, con motivo del 119 aniversario patrio del Perú.

El Círculo celebró el año anterior, con mucho éxito, actos de homenaje al país hermano del norte y la velada que informamos ahora, ha de alcanzar iguales resultados.

EL PROGRAMA DEL ACTO

Se desarrollará con el concurso de aplaudidos elementos del arte teatral y radial, en el orden siguiente:

Primera parte: 1) Orquesta. Los himnos patrios de ambos pueblos; 2). Discurso del Secretario de Actas del "Círculo Cultural Chileno-Peruano", el dirigente gráfico, Sr. Guillermo Escobar E.; 3). Presentación del tenor lírico Sr. Gustavo Silva, acompañado al piano por el maestro Julio Contreras; 4) El aplaudido Dúo de Guitarristas que dirige Pepe del Valle. Música peruana y chilena; 5). Humorismo. Felito; 6) Conjunto de Guitarristas Ecuatorianos. Música nativa; 7) Actuación del cantante Sr. Alfredo López, acompañado del maestro J. Contreras; 8). La soprano Srta. Mary Gandhy, en sus celebradas canciones; 9). Recitación a cargo del Sr. Juan Manuel Huidobro.

Segunda parte: 1). Orquesta; 2). Discurso del presidente del Círculo Chileno-Peruano, el dirigente mutualista Sr. Salvador Fernández F.; 3). La popular estilista Srta. Nona, dará a conocer algunas de sus canciones; 4) La Srta. Elvira Gaete aplaudida recitadora, interpretará celebradas composiciones poéticas; 5). Presentación de la Srta. Walda Honore, uno de los nuevos y más aventajados valores artísticos, en romanzas y canciones. Al piano el maestro Julio Contreras.

Tercera Parte: Baile social.

ASISTENCIA A LA VELADA

El Directorio del Círculo Cultural y de Confraternidad Chileno-Peruano confía en que los obreros y empleados en general concurrirán con sus familias al festival del domingo en la noche, en la Sociedad Artesanos, a testimoniar sus sentimientos de amistad al pueblo peruano en la fecha máxima de su historia. Se cobrará la módica entrada habitual en la Artesanos, para cubrir gastos de organización, orquesta y otros relacionados con el homenaje.

INSPECTORES AD-HONORES PARA COOPERAR CON EL COMISARIATO

Propone la Liga de Arrendatarios de la 10.a Comuna. — Labor sanitaria

Celebró sesión, con numerosa asistencia, la Liga de Arrendatarios de la Décima Comuna y aprobó entre otros, los siguientes acuerdos:

1.o Pedir al Comisariato que nombre Inspectores ad-honores a miembros de las ligas de arrendatarios de las comunas suburbanas y rurales, los cuales viven en constante conocimiento del problema de la vivienda que les afecta a sus comunas.

2.o Pedir a la Inspección de Sanidad, un Inspector, el que debidamente acompañado por delegados de esta Liga haría más efectiva y beneficiosas las visitas domiciliarias que se realizan;

3.o Llevar a efecto, todas las semanas, comicios relámpagos en las calles de la Comuna;

4.o Llevar a efecto una concentración, el domingo 4 de agosto, a las 6 de la tarde, con representación de todas las instituciones congéneres, partidos políticos del Frente Popular y todas las ligas de arrendatarios, a fin de tratar el problema de la vivienda.

Por último, se acordó reunirse todos los jueves a las 20.30 horas, en Franklin 1050.

HOY SE REUNIRA LA FED. DE PELUQUEROS

Una importante sesión de su Consejo Nacional celebrará hoy, a las 20.30 horas, la Federación de Peluqueros de Chile, en su local social.

Atendida la urgencia de las materias que deberán considerarse se encarece puntualidad en la hora a cada uno de sus componentes.

EN EL CENTRO SOCIAL PEDRO AGUIRRE CERDA

El Centro Social y Deportivo Pedro Aguirre Cerda realizará el próximo domingo la entrega de premios de su último campeonato. Con este motivo llevará a cabo una fiesta artística y baile social, en la Terraza de la Población Chacabuco. Habrá atrayentes variedades de arte y buena música.

Sind. Profesional de OO. de Bodegas hace peticiones

Pide aumento de los salarios y fijación de horarios iguales

El Sindicato Profesional de Operarios de Bodegas de Vinos ha presentado un pliego de peticiones a la "Asociación de Comerciantes en Vinos al Por Mayor". Solicita aumento de salarios para el gremio, reglamentación uniforme en la jornada de trabajo para todas las bodegas, implantación de contratos colectivos y otras aspiraciones.

Se nos informa que las diferentes peticiones han sido bien acogidas por los patrones, lo que ha quedado evidenciado a través de las conferencias celebradas entre representantes de ambas partes.

Las conversaciones continuarán en el mismo ambiente de mutua comprensión hasta llegar a conclusiones satisfactorias.

FALLECIMIENTO DE LA STA. FRESIA RIVERA M.

Ha dejado de existir la señorita Olga Fresia Rivera Morales, socia del Sindicato Profesional del Personal de Talleres de la Casa Nacional del Niño, institución donde gozaba de general aprecio.

Sus funerales se efectuarán hoy a las 10 de la mañana. El cortejo partirá desde la Iglesia de la Casa Nacional del Niño, hacia el Cementerio General. Se recomienda la asistencia.

OO. METALURGICOS ACORDARON SU MAS AMPLIO APOYO AL GOBIERNO

Delegado a los Sindicatos de Valdivia. — La Federación secundará peticiones de los obreros de Valparaíso

Celebró una concurrida sesión de delegados permanentes la Federación Industrial de Obreros Metalúrgicos de Chile, y aprobó, entre otros, los siguientes acuerdos:

1.o Enviar a Valdivia al señor Moisés Ríos, subsecretario de la FIOMCH, a fin de solucionar el pago de las utilidades de los años 36, 37 y 38 que la firma Daiber y Cía. adeuda a sus obreros. Atenderá la secretaría de la Federación accidentalmente el señor oJrge Soto.

2.o Apoyar ampliamente el movimiento huelguístico de los panificadores, a los cuales cumpliendo resoluciones de la C.T.Ch., se les ha reunido la suma de $ 1.200 correspondiendo a los Sindicatos Libertad, Mademsa, Claramunt, Nolli y Ferriloza.

3.o Apoyar hasta su última consecuencia el pliego común que los metalúrgicos de Valparaíso pasarán a sus respectivas industrias en el mes de septiembre, para lo cual la FIOMCH enviará delegación, a fin de cooperar ampliamente a este movimiento.

4.o Designó delegados a la conferencia que realizará la C.T.Ch., en agosto, a los compañeros Moisés Ríos V., Eduardo Salas y Jorge Soto.

5.o Se tomó conocimiento del pliego presentado por el Sindicato Industrial Indac.

6.o LA FIOMCH, aplaude y apoya la enérgica actitud adoptada por el Gobierno de Frente Popular, frente a las actividades sediciosas de la Derecha, y lo exhorta a continuar esta política saludable para la República, la democracia y la libertad.

7.o Se acordó citar a reunion de delegados permanentes, a las 20 horas en punto, empezando la reunión a la hora fijada.

OBRAS DE RENE HURTADO BORNE Y MATIAS SOTO AGUILAR EN EL ANIVERSARIO DE EXT. CULTURAL

La velada en el Esmeralda. — Hablarán los señores Gatica Martínez, Hurtado Borne y Jorquera Moya. — Manifestación

El Depto. Cultural del Ministerio del Trabajo celebrará el próximo viernes, su octavo aniversario con una velada popular gratuita en el Teatro Esmeralda, a las 21.30 horas.

Llevará a cabo, además, un almuerzo de su personal y personalidades invitadas, el sábado 27, a las 13.30, en el Club Social de Ñuñoa.

EL PROGRAMA DE LA VELADA

El programa del acto del viernes se desarrollará en este orden:

Primera Parte: 1) Prólogo musical, por la orquesta del Depto.; 2) La Cía. Obrera del Departamento, pondrá en escena la comedia, en un acto, del Jefe de la Sección Espectáculos del Servicio, Sr. René Hurtado Borne, titulada "Liquidación de Amores". Actuarán Maruja Cifuentes, Olga Galaz, Mercedes Velásquez, Hilad Rojas, José Gómez, Director, Alejandro Olivares, Lucho 2.o Barra y Luis Cárdenas.

Segunda Parte: 1) Selección musical, por la orquesta; 2) "A través de ocho años", palabras por el Director de Extensión Cultural, don Tomás Gatica Martínez; 3) Presentación del Dúo Rey-Silva, en canciones de salón; 4) Reseña de la labor realizada y aspiraciones del Servicio", síntesis por el Secret. Gral. del Depto. don Roberto Jorquera Moya; 5). Canciones, por la soprano del Departamento, señorita María San Cristóbal, acompañada al piano por la Sra. Irene Ovalle; 6). "Nuestro estímulo al arte obrero", disertación por el Jefe de la Sección Espectáculos, don René Hurtado Borne; 7. Romanzas, por el tenor Carlos Mancilla, acompañado al piano por la Sra. Irene Ovalle; 8). Aires Chilenos. Gran conjunto de guitarras, formado por el dúo Rey-Silva, Conjunto San Luis y Conjunto Las Huasas Sureñas (Canciones y tonadas, acompañadas de arpa, guitarras y acordeón).

Tercera Parte: 1) Música ligera, por la orquesta; 2). La Cía. Teatral Obrera del Departamento pondrá en escena el sainete en dos actos, de costumbres campesinas, original del autor teatral y funcionario del [illegible] don Matías Soto Aguilar, titulado "Cuando lloran las guitarras!" Actuarán Maruja Cifuentes, Olga Galaz, Mercedes Velásquez, Carmen Madrid, Hilda Rojas, Alejandro Olivares, José Gómez (Director), Luis Cárdenas, Lucho 2.o Barra, Alberto Rey, S. Silva y conjunto general de guitarristas.

AUDICION RADIAL DE LA FEDERACION DE OO. SOMBREREROS

Con motivo de la inauguración de su Certámen Deportivo, la Federación de Sombrereros de Chile, participará en forma especial en la "Audición Gremial y Deportiva", que el Depto. Cultural del Ministerio del Trabajo transmite los días sábados, de 18.30 a 20.30 horas, por C.B. 126, Radio España. Este acto tendrá lugar el próximo sábado. Hablará un dirigente del gremio, y se dará a conocer la labor de la Federación y su amplio campeonato.

En los diversos torneos del Certámen Deportivo, tomarán parte los distintos Sindicatos de la Federación.

CONFERENCIA DEL SR. RICARDO SOTO U.

En el Círculo Evolución, ubicado en San Diego 1531, tendrá lugar hoy, a las 20 horas, la acostumbrada reunión cultural semanal, con entrada libre para toda clase de personas. Disertará el señor Ricardo Soto Urrutia, sobre Naturismo, como cura la Trofoterapia (cura por la alimentación), y sobre Filosofía Rosacruz y Ley de Renacimiento. Por la importancia creciente de éstos estudios se invita a los obreros, empleados, [illegible] y estudiantes.

NUEVAMENTE DISPONDRAN DE SUS CASAS SETENTA FAMILIAS OBRERAS DE CHILLAN

Comisión de la Población Centenario conferenció con el vicepresidente de la Corporación de Reconstrucción. — Recordación de gratitud

Una comisión de las setenta familias que disponían de casas en la Población Centenario, de la ciudad de Chillán, las que fueron arrasadas por el terremoto, conferenció ayer con el vicepresidente de la Corporación de Reconstrucción, don Augusto Rivera Parga.

Integran la comisión los señores Neftalí Pereira y Manuel Ibáñez, a quienes acompañó en su entrevista el Intendente de Ñuble, señor Pedro Poblete Vera, que se encontraba en la capital.

PETICIONES DE LA COMISION

Los señores Pereira e Ibáñez expusieron interesantes peticiones al señor Rivera Parga, a nombre de las familias indicadas, a quienes, como se recordará, cedió las casas de que disponía la Junta Central del Depto. de la Habitación, en 1936, obsequio que fué objeto de manifestaciones públicas de gratitud en la ciudad sureña, para los Consejeros señores Carlos Acosta, Serafín Soto, Carlos Carvajal y el Director de entonces, don Carlos Alcaíde, que más se destacaron en las actividades desarrolladas con ese fin.

RECONSTRUCCION DE LA POBLACION

El vicepresidente de la Corporación, después de oir a los representantes indicados y al Intendente señor Poblete Vera, manifestó su mayor interés para acceder a los puntos pedidos y en especial, al relativo a decretar fondos para la total reconstrucción de la Población Centenario. Esta materia será resuelta en breve, por la Corporación.

Los señores Pereira e Ibáñez se han manifestado muy agradecidos de la acogida encontrada en favor de los anhelos y necesidades de vivienda adecuada de las setenta familias afectadas tan rudamente, como la ciudad entera, por el cataclismo. En visita a nuestro diario nos rogaron, además, dejar expresa constancia de que aprovechaban esta ocasión, para recordar la acción generosa de los mencionados Consejeros, Jefe del Departamento y primer Director de la Caja de la Habitación, a quienes invitarían, como un sentimiento de gratitud, para la inauguración de la futura población, que será la continuación de la que ahora yace en ruinas por el sismo de enero de 1939.

Señor Manuel Ibáñez, miembro de la Comisión de la Población Obrera de Chillán

APLAUDE LABOR DEL DIPUTADO CARDENAS LA COOPERATIVA MAZA

Moción de este parlamentario en pro de los Huertos Obreros. — Otras resoluciones de la colectividad

La Cooperativa de Huertos Obreros "José Maza", en su última reunión, entre otros, tomó los siguientes acuerdos:

Que esta cooperativa la cual lleva más de 3 años de lucha por el despacho de los huertos obreros en Chile, ha considerado de un modo especial la actitud que asumió el Diputado por Santiago, don Pedro Cárdenas Núñez, quien presentó a la Cámara de Diputados una moción que fué aprobada, en la que le da un plazo de 15 días a la Comisión para informar a la Cámara, sobre el Proyecto de Huertos Obreros, ya despachado por el H. Senado de la República, y en caso que no se hiciera así, se discutiera sin informe de comisión.

La Cooperativa José Maza, acuerda, manifestar sus más íntimas simpatías y agradecimientos a este honorable Diputado por su empeño en un problema de bien para todos los chilenos.

También se acordó, citar a junta del Consejo, para el jueves 25 a los señores Consejeros a fin de tratar importantes asuntos que tienen relación con los huertos obreros y la buena marcha de la colectividad.

Sind. Profesional de Garzones y su labor gremialista

Ayuda a panificadores y campaña pro bienestar económico-gremial

Presidida por el presidente don Juan Acuña C., con asistencia de todo el directorio y de un buen número de asambleistas, esta corporación sindical debatió ampliamente el problema de los compañeros panificadores después de lo cual se acordó una ayuda económica inmediata la que fué entregada a la C. T. Ch. Provincial.

Al mismo tiempo se acordó que esta institución sindical entre de lleno a la obtención de mejores conquistas para el gremio, e iniciar de inmediato una activa campaña de liberación económica en beneficio de las mujeres que laboran en el gremio.

REUNIONES DEL DIA

CADENA CONSTRUCTORA DE CHILE. — Sesión extraordinaria hoy, a las 20 horas, en Independencia 2980.

SOCIEDAD DE CHOFERES MANUEL MONTT.— Comisión de Estatutos para el próximo viernes, a las 22 horas. El sábado 27, a las 19 horas, hablará en la "Audición Gremial y Deportiva" del Depto. Cultural del Min. del Trabajo, el señor Nicanor Canales. Se recomienda sintonizar con C.B. 126, Radio España.

SINDICATO PROFESIONAL DE MATRONAS DE CHILE. — Cita a las directoras y miembros del control para hoy, a las 4 de la tarde, a sesión especial, para resolver tres puntos de importancia. Local: el de la Asociación Médica. Merced 328.

COMERCIANTES MINORISTAS EN LICORES. — Celebra sesión mañana, a la hora de costumbre. Se elegirán directores y se tomarán importantes acuerdos.

Actividades de OO. Constructores

FEDERACION NACIONAL DE OBREROS CONSTRUCCION.— Comunica que "La Voz de la Construcción" correspondiente a la segunda quincena de julio, aparecerá pasado mañana, y cita a reunión plenaria de delegados para el mismo día, a las 19 horas, en Arturo Prat 64.

SINDICATO DE ALCANTARILLEROS DOMICILIARIOS.— Comunica a los interesados, que ha conferido poder como recaudador, a don Luis Herra Pacheco y ruega a todos los interesados, hacer las facilidades necesarias para el mejor cumplimiento de su cometido.

SINDICATO DE CHOFERES DE PIONETAS DE CARGA.— Hoy, a las 19 horas, sesión de directorio y delegados en Arturo Prat 64. Asistirán además, los delegados de la F. I. N. C. y del Consejo de Disciplina del Frente Popular, Unidad de Acción de Proveedores de Materiales y Areneros.

PACTO UNIDAD DE ACTIVIDADES PROVEEDORES DE MATERIALES Y ARENEROS — Mañana, a las 20 horas, sesión plenaria en Sindicato de Disciplina, en Sta. Rosa 164. Asistencia obligatoria de sus componentes. Las votaciones se les harán efectivas en las elecciones establecidas en los Estatutos.

EQUIPAJES Y ENCOMIENDAS CONTRA REEMBOLSO DESPACHADOS POR FERROCARRIL QUE HAN SIDO DEVUELTOS

A ALAMEDA

DESTINO	REMITENTE	CONSIGNATARIO
Peumo	María vda. de Palou	E. de la Cruz
Los Angeles	Puga Hnos.	G. Castillo
San Fernando	Leo Films	J. Mundaca
Valdivia	R. C. A. Victor Chilena	E. Etchebarne
Victoria	Salomón Levy	F. Frías
Pucón	Ferrer Hnos.	J. Jara
P. Hundido	Casa García	B. de Torres

A MAPOCHO

Angol	Clodio Brito	G. Benítez
Curimón	Gath y Chaves Ltda.	S. Federici

HOY 3 FUNCIONES

TEATRO BAQUEDANO FONO 65050

Empresa BETTEO Y CIA. LTDA.

MATINEE 3 - ESPECIAL 6.30 Y NOCHE 10 P. M.
PROGRAMA
1.—NOTICIARIO FOX - MOVIETONE llegado por avión.
2.—Sinopsis de próximos estrenos.
3.—NOTICIARIO CHILENO N.o 9, muy interesante.
4.—PATITO FEO, dibujo de Disney.
INTERMEDIO
5.—Gloria Film presenta la superproducción alemana Tobis:
"SU DULCE PECADO"
con Hans Albers, Camila Horn y Francoise Rosay.
(May.; no rec. para señoritas)

ITALIA FONO 41883 HOY

GRANDES EXITOS EN PROGRAMA DOBLE!
Especial y noche (mayores), Olinda Bozán en la comedia argentina:
DAMA DE COMPAÑIA
George Raft, William Holden y Humphey Bogart en
HOMBRES MARCADOS

Descubierto el hijo del millonario america no que según antecedentes que obran en la justicia, estaría actuando en combin ación con una banda de gangsters yanquis que lo habrían se cuestrado en Nueva York

MR. WILLIAM HOLDEN, HERMANO DEL JOVEN SECUESTRADO, SE ENCUENTRA EN NUESTRA CIUDAD ACOMPAÑADO DE UN FAMOSO DETECTIVE.— GEORGE RAFT Y HUMPHREY BOGART "HOMBRES MARCADOS" YA POR LA POLICIA NEOYORQUINA, SERIAN LOS JEFES DE LA BANDA TENEBROSA QUE ESTA A PUNTO DE CAER EN MANOS DE LA POLICIA

El joven millonario que se busca, acompañado de su novia en California

Se nos asegura que un verdadero problema social y que trae preocupados a todos los gobiernos del mundo, es el estudio de la liberación de las huellas invisibles que quedan en los hombres en forma indeleble, que han delinquido.

El crimen, el asalto a un Banco y un romance es lo que encierra la película sensacionalista titulada **"HOMBRES MARCADOS"**, una SUPERPRODUCCION WARNER BROS que interpretan los eternos GANGSTERS de la pantalla GEORGE RAFT y HUMPHREY BOGART con JANE BRYAN y WILLIAM HOLDEN.

Es una cinta considerada como la obra maestra en su género y que orienta hacia la liberación de aquellos seres que por desgracia han caído una vez bajo la JUSTICIA y que aun después de purgar sus culpas en una cárcel, buscan su redención y no la encuentran jamás, por que la sociedad ya los tiene MARCADOS.

Esta cinta de extraordinario éxito se exhibe HOY en las funciones de ESPECIAL y NOCHE en los TEATROS ALMAGRO, INDEPENDENCIA, MONUMENTAL e ITALIA, salas de reconocido prestigio.

El ALMAGRO completa su programa con el estreno de la bonita y picaresca comedia que interpreta FERNAND GRAVET titulada: **SIETE HOMBRES Y UNA MUJER.**

El INDEPENDENCIA exhibe además, **CELADA SINIESTRA** y estrena la 2.a función de la serial "LA SOMBRA DEL TERROR".

El MONUMENTAL la comedia que muestra a los idealistas, hombres de gran cultura, que ven su decadencia: **NOCHE DE NOCHES** con Pat O'Brien.

El ITALIA exhibe también la graciosísima comedia social argentina titulada **"DAMA DE COMPAÑIA"**, en la que hacen una brillante creación OLINDA BOZAN y ESTEBAN SERRADOR.

Fotografía tomada anoche a la llegada de los "Gangsters" americanos: GEORGE RAFT y HUMPHREY BOGAR, en el auto Pat. NY 00013

"SOY UN SINVERGUENZA", CONTINUA EN EL CARTEL DEL IMPERIO

La graciosa comedia de Pedro Muñoz Seca, el más celebrado de los autores festivos españoles, intitulada: "Soy un sinvergüenza" continúa en las carteleras del Teatro Imperio, y sigue constituyendo un éxito para el autor y un triunfo para la Compañía Córdoba-Leguía.

Esta obra donde campea el ingenio, la gracia y las situaciones humorísticas, ofrece especial oportunidad a Lucho Córdoba para realizar una labor cómica de gran relieve, manteniendo constantemente la hilaridad de la concurrencia. En otros roles destacan su actuación, Olvido Leguía, Ester López, Quevedo, Orrequia, y cada uno de los elementos del simpático conjunto. Hoy, en ambas funciones, se repite esta pieza cómica que ha sido recibida siempre con aplausos entusiastas.

VICTORIA ★ CARRERA

SELECTA A LAS 3 P. M. TARDE 6.30 NOCHE 10
GERALDINE FITZGERALD, la actriz que se reveló en "AMARGA VICTORIA", nos muestra todas sus cualidades de artista, en un film que toda mujer debe ver:
LA AURORA DE LA VIDA
Actúan además JEFFREY LINN, GALE PAGE y GLADYS GEORGE

TARDE 6.05 NOCHE 9.45
El film argentino que es todo un diluvio de carcajadas:
HA ENTRADO UN LADRON
Además: Las Hnas. LANE en la continuación de CUATRO HIJAS:
CUATRO ESPOSAS
con JEFFREY LINN y CLAUDE RAIN

HOY y Mañana ¡Ultimos dos dias! MATINEE TARDE Y NOCHE
Sala CERVANTES

La creación máxima del astro máximo
Charles BOYER y Michel SIMON
(No recomendable).
CINEMATOGRAFIA ALVAREZ GIMENEZ, Cía.
Hoy entra en su décimo día de exhibiciones la cinta que todo Santiago quiere ver, la que ha emocionado a miles de personas con el romance más hermoso que ha presentado la pantalla.
"La DICHA"

CIA. CINEMATOGRAFICA ITALO CHILENA
LOS MEJORES ¡HOY ESPECTACULOS
CENTRAL • SANTA LUCIA
3 P. M. - 6.30 - 10 P. M. Columbia presenta la alegre comedia moderna EL DOCTOR SE CASA. LORETTA YOUNG y RAY MILLAND con Gail Patrick (Sólo mayores)
3 P. M. - 6.30 - 10 P. M. Lumiton presenta una comedia argentina: EL SOLTERON. ENRIQUE SERRANO e HILDA SOUR. Aventuras de un "calavera". (Sólo mayores)
CONTINENTAL CERVANTES
EQUIPADO CON EL ULTIMO SISTEMA SUPER CARRIER DE AIRE ACONDICIONADO
Teléfono 60735 — Teléfono 88569
3 P. M. - 6.30 - 10 P. M. Universal presenta el drama de terror: LA VUELTA DEL HOMBRE INVISIBLE. Basada en una obra de Wells, por NAN GREY (Sólo mayores)
3 P. M. - 6.30 - 10 P. M. Monogram presenta la obra máxima del astro máximo: "LA DICHA" POR Charles Boyer (No recomendable)
ORIENTE • ALCAZAR
6 P. M. 9.50 P. M. EL DOCTOR SE CASA. Una comedia con pimienta. LORETTA YOUNG y RAY MILLAND (Sólo mayores)
6 P. M. 9.45 P. M. "EL SOLTERON". La "garufa" en Bueno Aires. ENRIQUE SERRANO e HILDA SOUR. (Sólo mayores)
ALAMEDA • PORTUGAL
6 P. M. 9.30 P. M. 6 P. M. 9.30 P. M. ¡Programa doble de emoción en ambos teatros! TIERRA DE ANGUSTIA. Hondo drama guerrero, y escalofriantes aventuras, en "LA CELADA SINIESTRA" (Sólo para mayores)
HOY IMPERIO
LEGUIA-CORDOVA
6.45 P. M. 10 P. M. La graciosísima creación de Pedro Muñoz Seca: ¡SOY UN SINVERGÜENZA! Colosal triunfo cómico de LUCHO CORDOBA. (Localidades numeradas en venta)
CIA. CINEMATOGRAFICA ITALO CHILENA

SPLENDID
5 P.M. 6.30 y 10 P.M.
HOY HOY
VIVIAN ROMANCE Jules BERRY EN UN MAGNIFICO FILM FRANCES
Club de ARISTOCRATAS
PARA MAYORES

METRO Bandera 141 Teléfono 83061
HOY 3 P.M 6.30 y 10 P.M
ULTIMOS DOS DIAS
Solo para mayores de 15 años

FRANCHOT TONE · SOTHERN ANN
EL DESFILE PELIGROSO
con RUTH HUSSEY LEE BOWMAN
VIERNES Sensacional estreno.
Selecto 3 P. M. Plateas $ 4 Vermouth 6.30. Noche 10 P. M. Plateas 3 ē Balcón 1 5

¡FUGITIVOS DE UN INFIERNO, RUMBO A LA VIDA... EN LA GRAN AVENTURA DEL AÑO!

Clark GABLE · Joan CRAWFORD
en EXTRAÑO CARGAMENTO
("Strange Cargo")
con IAN HUNTER PETER LORRE PAUL LUKAS
Dirección FRANK BORZAGE
Metro Goldwyn Mayer
LOCALIDADES EN VENTA

SINTONICE
EMISORAS OTTO BECKER
ONDA LARGA Y CORTA DE 25 METROS
SANTIAGO DE CHILE
HOY A LAS 21 HORAS
PRESENTAMOS EN GRABACIONES
UN CONCIERTO DE
CLAUDIO ARRAU
CB 89
AUDITORIUM OTTO BECKER
ESTADO 360
CB 1170

GUIA DEL ESPECTADOR -- TEATROS, CINES Y VARIEDADES

TEATROS

BALMACEDA. — Artesanos 841. — Teléfono 88768. — Vermouth y noche: La milonga del recuerdo, y cine.

IMPERIO. — Estado 239.— Teléfono 80130.— Cía. de Comedias Cómicas Córdoba-Leguía.— Vermouth y noche: Soy un sinvergüenza.

MUNICIPAL.— Agustinas esq. San Antonio.— Teléfono 84407.— Compañía de Hugo D'Evieri. — Vermouth y noche: Cruza.

CINES

ALMAGRO. — Plaza Almagro. — Teléfono 83425. — Vermouth y noche: Siete hombres y una mujer y Hombres marcados.

AVENIDA.— Vicuña Mackenna 624.— Teléfono 84960 — Vermouth y noche: Mi mujer favorita.

ALCAZAR.— Brasil 373.— Teléfono 80122.— Vermouth y noche: El solterón.

ALAMEDA.— Delicias 2987. — Teléfono 91254.— Vermouth y noche: Tierra de angustias y La celada siniestra.

AMERICA.— Ñuble 390.— Teléfono 52443.— Vermouth y noche: Honor de presidiario, El tesoro del pirata (1.a), y Se casó con su mujer.

APOLO. — Victoria 753. — Teléfono 51746. — Vermouth y noche: Luces de Buenos Aires y Calles de Londres.

BLANCO ENCALADA. — B. Encalada 2820. — Teléfono 91787. Vermouth y noche: Balalaika y Mujer o demonio.

BAQUEDANO.— Plaza Baquedano. — Teléfono N.o 65050.— Matinée, vermouth y noche: Su dulce pecado.

BRASIL.— Plaza Brasil.— Teléfono 80306.— Vermouth y noche: Irene y agregados.

BOLIVAR.— Tarapacá 761. —Teléfono 60985.— Vermouth y noche: Balalaika y Marineros de agua dulce.

CAPITOL — Independencia 224. — Teléfono N.o 89581. — Vermouth y noche: Siempre tuyo y El borrón de la familia.

CARRERA.— Delicias 2151. — Teléfono 86685.— Vermouth y noche: Cuatro esposas y Ha entrado un ladrón.

CENTRAL.— Huérfanos 930.— Teléfono 66946. — Matinée, Especial y Noche: El doctor se casa.

CERVANTES.— Matías Cousiño 94.. — Teléfono 88569. — Matinée, vermouth y noche: La dicha.

CONTINENTAL. — Plaza Bulnes.— Teléfono 60785.— Matinée, especial y noche: La vuelta del hombre invisible.

COLISEO.— Arturo Prat 1081. Teléfono 52225.— Vermouth y noche: Dama de compañía y Los millones de Lusiardo.

COMEDIA.— Huérfanos 1180. —Teléfono 87630.— **Rotativas de 11 a 24 horas.** Entrada permanente.

CLUB DE SEÑORAS.— Monjitas 743. — Teléfono 85020. — Vermouth y noche: Mi mujer favorita.

COLON.— San Pablo esquina Maipú. — Teléfono 90577. — Vermouth y noche: Dama de compañía y La vida es así.

CHILE.— Recoleta 2104.— Teléfono 60728.— Vermouth y noche: Mi mujer favorita y En este mundo traidor.

DIECIOCHO. Dieciocho 14. — Teléfono 83778. — Vermouth y noche: Mi reino por un amor y Siete hombres y una mujer.

ESMERALDA — San Diego 1085. — Teléfono N.o 52153.— Vermouth y noche: La legión de los amadores perdidos y Balalaika

EXCELSIOR.— Independencia 1070.— Teléfono 60776. — Vermouth y noche: Jettatore, Honor de presidiario y La cena de los acusados.

HOLLYWOOD.— Av. Irarrazaval 2900.— Teléfono 42389. — Vermouth y noche: Mi mujer favorita.

IDEAL CINEMA. — Mapocho 4117. — Teléfono 92188. — Vermouth y noche: Caravana del desierto y Bajo el látigo.

INDEPENDENCIA.— Independencia 373.— Teléf. 62702 — Vermouth y noche: Hombres marcados, Sombra del terror, 2.a, y Celada siniestra.

ITALIA.— Avenida Bilbao esq. Avda. Italia.— Teléfono 41883.— Vermouth y noche: Dama de compañía y Hombres marcados.

METRO.— Bandera con Unión Central. — Teléfono 83361. — Matinée, vermouth y noche: El desfile peligroso.

MONUMENTAL. — Av. B. O.Higgins 3943.— Teléf. 91555.— Vermouth y noche: Hombres marcados y Noche de noches.

MIRAFLORES. — Miraflores 378. — Teléfono N.o 66989. — Vermouth y noche: Dama de compañía y Los millones de Lusiardo.

NACIONAL. — Independencia 801. — Teléfono N.o 63568. — Vermouth y noche: Tierra de angustia, Hombre de conquista y Tesoro del pirata, 1.a

NOVEDADES.— General Korner esq. Av. Portales. Teléf. 90290 Vermouth y noche: Noche de noches y Millones de Lusiardo.

O'HIGGINS.— San Pablo esq. Cumming.— Teléfono 86929. Vermouth y noche: La legión de los amadores perdidos y Balalaika.

ORIENTE.— Providencia esq. P. de Valdivia.—Teléfono 41345. Vermouth y noche: El doctor se casa.

PORTUGAL.— Avda. Portugal con 10 de Julio. Teléfono 51473.— Vermouth y noche: Tierra de angustia y La celada siniestra.

PRINCESA.— Recoleta 243.— Teléfono 85205.— Vermouth y noche: Mujer o demonio y Delator, juez y verdugo.

PRINCIPAL.— Ahumada 162 —Teléfono 63050.— **Funciones Rotativas de 11 a 24 horas.** Entrada permanente.

SANTIAGO.— Merced 839. — Teléfono 66444.— Matinée, vermouth y noche: El beso del bandolero y Juan Canaro y su orquesta.

PROVIDENCIA. —Av. Manuel Montt 62. — Teléfono 46073. — Vermouth y noche: Dama de compañía y Noche de noches.

POLITEAMA. — Portal Edwards. — Teléfono 90101. — Vermouth y noche: La legión de los amadores perdidos y Los millones de Lusiardo.

REAL. — Compañía 1040. — Teléfono 65555.— Matinée, vermouth y noche: Refugiados.

RECOLETA.— Recoleta 597.— Teléfono 83674.— Vermouth y noche: Los millones de Lusiardo, Dama de compañía y Sombra del terror, 3.a.

REPUBLICA.— Avda. República 239.— Teléfono 83613. — Vermouth y noche: Un hombre inverosímil y Siempre tuyo.

SELECTA.— Chacabuco 1178. Teléfono 92194.— Vermouth y noche: Siete hombres y una mujer, Bajo el látigo y Sombra del terror, 3.a.

SANTIAGO.— Merced 839. — Teléfono 66444.— Matinée, vermouth y noche: El beso del bandolero y Juan Canaro y su orquesta.

SPLENDID.— Huérfanos 1048. Teléfono 85815.— Matinée, vermouth y noche: Club de aristócratas, noticiarios y agregados.

SAN MIGUEL.— Avenida Central. — Vermouth y noche: Caballería y Pepita busca novio.

VICTORIA.— Huérfanos esq. San Antonio.— Teléfono 86474.— Vermouth y noche: La aurora de la vida.

VALENCIA.— Plaza Chacabuco. — Teléfono 61557. — Vermouth y noche: Mi mujer favorita y Mujer o demonio.

EDICION DE 16 PAGINAS

LA NACION

(EMPRESA PERIODISTICA "LA NACION" S. A.)

ULTIMA PAGINA DE ESTA EDICION

Precio en todo el país: 60 centavos

SANTIAGO DE CHILE, MIERCOLES 24 DE JULIO DE 1940

Agustinas 1269 Casilla 81-D.

INDUSTRIAS Y COMERCIO

El Mercado de Valores

Continuó el interés por adquirir Bonos Hipotecarios y Fiscales. Se hicieron negocios por valor de 1.068,000 nominales.

En acciones la plaza se mostró activa en algunos papeles Mineros e Industriales, como ser: Condoriacos, cuyas transacciones alcanzaron a la importante cantidad de 65,600 acciones; Monserrat, Schwager, Vapores, Copec, Papeles y Cartones, Cervezas, Alcoholes y Paños de Tomé.

Pocas operaciones se registraron en Bancos y Ganaderas, y en Seguros se hicieron 1,700 La Transandina a 26.

Los precios cerraron de alza. Subieron 21 títulos y bajaron 11

OPERACIONES EFECTUADAS AYER

PRIMERA RUEDA

230000 Caja 6-3|4, 73 7|8; 1000 Hipot. 6-1, 75; 120000 Hipot. 6-1 PH., 74 3|4; 10000 D. Interna 7-1, 74 1|2; 34000 D. Interna 7-1 (fecha), 74 3|4; 195000 D. Interna 7-1, 75; 12000 Pavimentac. 7-1 PH., 73 1|2; 11000 Pavimentac. 7-1, OD. PH., 73 1|2; 50 Bco. Chile, 257; 100 Bco. Chile, 256; 1 Club de Golf, 7.000; 18 Gas Santiago, 62 1|2; 127 Gas Santiago, 62; 75 P. Bellavista, OD., 115; 100 Gente Grande, Agt. 15, 125; 500 Copec, Agt. 1.o, 20 1|2; 1700 Seg. Transandina, Agt. 1.o, 26; 900 Vapores, Agt. 15, 87; 1100 Vapores, Agt. 15, 88; 100 Vapores, Agt. 15 OD., 88; 200 Vapores, Agt. 1.o, 88; 200 Vapores, Agt. 1.o, 88 1|2; 500 Vapores, Agt. 15, 89; 100 Vapores, Agt. 1.o, 89; 1000 Condoriaco, 3 5|8; 500 Marga Marga, 3 1|4.

FUERA DE RUEDA HASTA LAS 12 HORAS

1000 Cartones, 35 3|4; 500 Lota, 24; 300 Lag. Blanca, 54 3|4; 1200 Vapores, 89 Px.; 300 Vapores, 89 1|4 Px.; 700 Vidrios Planos, 21 Px.; 100 Vidrios Planos, 20 7|8 Px.; 100 Envases, 133 Px.; 150 C. Melón, 116 M.; 400 Monserrat, 16 M.; 500 Tocopilla, 28 1|4 Px.

SEGUNDA RUEDA

7000 Caja 6 3|4, 73 7|8; 5500 Hipot. 6-1, 74 7|8; 239000 Hipot. 6-1, 75; 5000 D. Interna 7-1, 75; 1600 Cartones, 36; 500 Cartones, Agt. 1.o, 36 1|8; 500 Alcoholes, 9 1|2; 1000 Alcoholes, OD., 9 1|2; 100 Ch. Fósforos, Agt. 1.o, 30; 200 Ch. Fósforos, Agt. 15, 30 1|4; 200 Ch. Fósforos, 30; 200 Pta. de Lobos, 80; 100 T. del Fuego, 247; 300 Cervezas, Agt. 15, 134 1|2; 400 Cervezas, Agt. 15, 135; 1500 Copec, Agt. 15, 21; 2100 Vapores, Agt. 15, 90 1|2; 200 Vapores, Agt. 1.o, 90 1|4; 100 Vapores, 90; 200 Schwager, Agt. 15, OD., 76 1|4; 300 Schwager, Agt. 15, 76 1|4; 500 Condoriaco, 3 3|4; 36600 Condoriaco, 3 7|8; 28500 Condoriaco, OD., 3 7|8; 1000 Monserrat, Agt. 1.o, 16 1|8; 600 Tocopilla, Agt. 15, 28 1|2.

FUERA DE RUEDA HASTA LAS 16.30 HORAS

300 Cervezas, 135 M.; 100 C. Melón, 115 M.; 1000 Copec, 21 M.; 1400 Vapores, 90 1|2 Px.; 500 Bellavista, 14 1|2 Px.; 300 Ocuri, 25 1|2 Px.; 300 Schwager, 76 1|4 Px.; 500 Schwager, 76 1|2, Px.

TERCERA RUEDA

8000 Deuda, 75; 9000 Caja 6-3|4, 7|8; 210000 Hip. 6-1, 75; 20000 7|8; 210000 Hip. 6 1, 75; Garantía, 73 1|4; 30 Ga, 63; 100 Cervezas, 134 1|2; 200 Cervezas, 133 1|2 Mala; 700 Cartones, 36; 1000 Copec, 21 1|4 M.; 500 Copec, 21 1|4 Px.; 1000 Paños Tom, 37; 600 Vapores, 90 1|2 Px.; 300 Monserrat, 16 Px. OD.

OPERACIONES EN VALPARAISO

PRIMERA RUEDA

10000 Hipot. Chile 6 1, 75; 30000 Caja 6-3|4, 74; 40000 D. Interna 7-1, 74 1|2; 5000 Hipot. Valpo 7-1, 77; 25 Lag. Blanca, 56; 110 Ref. Viña, 89; 3 Ref. Viña, 87; 95 Ref. Viña, 89 1|2; 100 Ref. Viña, Agt. 15, 89; 37 Seg. Catalana OD., 80; 400 Pta. Lobos, Agt. 1.o, 80; 300 Pta. Lobos, Agt. 1.o, 80 1|2; 100 Vapores, Agt. 15, 87 1|2; 100 Vapores, Agt. 15, 88; 200 Vapores, Agt. 15, 88 1|2; 50 Vapores, Agt. 1.o, 87 1|2; 1441 Co. Industrial, Agt. 15, 70 1|2; 600 Copec, Agt. 1.o, 20 1|2; 200 Copec, Agt. 15, 20 3|4; 300 Copec, Agt. 15, 21; 200 C. Melón, Agt. 1.o, 115; 100 Cervezas, Agt. 1.o, 130 1|2; 200 T. del Fuego, 242; 200 Pta. Lobos, Agt. 1.o, 83.

SEGUNDA RUEDA

5000 Ruparco, Agt. 15, 35; 900 Cartones, Agt. 1.o, 36; 300 Cartones, Agt. 15, 36 1|8; 300 Cervezas, Agt. 15, 136; 300 Cervezas, Agt. 15, 135; 1000 1|2 Cervezas, Agt. 15, 135; 100 Cervezas, Agt. 1.o, 135; 400 Copec, Agt. 15, 20 3|4; 500 Copec, Agt. 1.o, 20 3|4; 200 Copec, Agt. 15, 20 7|8; 100 Vapores, Agt. 15, 90; 100 Vapores, Agt. 15, 90 1|2; 100 T. del Fuego, Agt. 15, 248; 200 T. del Fuego, 248; 300 Pta. de Lobos, Agt. 15, 83; 100 Pta. de Lobos, Agt. 1.o, 83 1|2; 100 Pta. de Lobos, Agt. 15, 84; 100 Pta. de Lobos, Agt. 15, 85; 500 Bellavista, Agt. 15, 14 1|2; 100 Lota, 34; 100 Lota, Agt. 1.o, 34 1|8; 400 Lota, Agt. 1.o, 34 1|4.

Cambios fijados por el Bco. Central

23 DE JULIO DE 1940

	Valor en mte.	Cambio Comp.
Dólar	19.37	
£	71.75	
Franco francés	0.44	0.57
Franco suizo	4.402	5.722
Lira	0.98	1.274
Florín holandés	10.272	13.354
Oro chileno	400.—	

MATADERO MUNICIPAL

ENCIERRA DE AYER

GANADO MAYOR

Bueyes	64
Novillos	224
Vacas	165
Vivos	31
Vara	27
TOTAL	511

GANADO MENOR

Terneros	130
Corderos	1009
Cerdos	596
Caballos	38
TOTAL	1773

PRECIOS DE LAS CARNES POR KILO

Buey, 1.a clase	$ 3.50	a 3.70
id. de 2.a	3.30	3.50
id. de 3.a	3.—	3.20
Novillo 1.a clase	4.00	4.20
Id. de 2.a	3.80	4.00
Id. de 3.a	3.50	3.70
Vaca, 1.a clase	3.70	3.90
id. de 2.a	3.80	3.70
id. de 3.a	3.20	3.40
Ternero, 1.a clase	3.60	3.80
id. de 2.a	3.40	3.60
Cordero, 1.a clase	5.40	5.80
id. de 2.a	4.80	5.—
id. de 3.a	4.20	4.40
Cordero Magallanes	2.90	
Oveja, 1.a clase	3.60	3.80
id. de 2.a	3.20	3.40
Id. de 3.o	2.60	2.90
Cerdo, 1.a clase	4.80	5.20
id. de 2.a	4.40	4.80
id. de 3.a	3.80	4.—
Grasa en rama	3.10	3.40
Sebo de ovejuno	2.30	2.60

PRECIOS DE LOS CUEROS POR KILO

Machos mayores de 40 kilos	$ 5.—
Machos menores de 40 kilos	5.80
Cuero de vaca, men. de 27 kilos	5.80
Cuero de cordero, doc. de 178 a 240	

Cotizaciones de metales

ESTAÑO: Cont	£ 367. 5.0
Subió	0.10.0
Plazo	366. 5.0
Subió	0.10.0
PLATA cont. d	22.43
Subió d	0.25

Informaciones comerciales e industriales del exterior

BOLSA DE VALORES

NUEVA YORK, 23 (UP.).— Las acciones y los bonos abrieron hoy irregulares.

El algodón para entregas inmediatas abrió sostenido, y el para entregas a octubre según contratos antiguos, a 9.28 centavos por libra.

La libra esterlina abrió a 3.75 dólares.

NUEVA YORK, 23.— (U. P.) A las 14 horas, la Bolsa de Valores se hallaba irregular y tranquila.

NUEVA YORK, 23 de Julio.— (UP.).— Se ha mantenido el estado letárgico de la Bolsa de Valores a pesar de haber rechazado Gran Bretaña la proposición de "Paz o destrucción" de Hitler. La mayor atención se ha concentrado en los acontecimientos en las Islas Británicas. Sin embargo, virtualmente no se han tomado en cuenta el aumento del impuesto a la renta británico y el discurso de Lord Halifax. Ministro de Relaciones Exteriores de Gran Bretaña. El índice industrial Dow Jones fué de 122.23 y el ferroviario, de 26.44.

NUEVA YORK, 23 de Julio.— (UP.).— En la Bolsa de Valores, las acciones cerraron irregulares y con movimiento flojo. Los bonos cerraron de baja, pero los del Gobierno de Estados Unidos cerraron irregulares. Se vendieron en total 250.000 acciones. La libra esterlina cerró a 3.815 dólares. Los granos cerraron estables. El caucho al contado cerró a 22.10. El algodón cerró sin variación hasta con un alza de 3 puntos, cotizándose al contado a 10.43 y para entregas en octubre a 9.30. Los corredores mostraron poco interés, concentrándose la mayor actividad en las transacciones por entregas en octubre. El azúcar registró en el cierre bajas hasta un punto y alzas hasta 2 puntos. Las primeras compras representaron en su mayor parte ventas de reguarda hechas por productores cubanos.

ACCIONES Y BONOS

NUEVA YORK, 23.— (U. P.) Los valores que se mencionan a continuación se cotizaron a los siguientes precios: Addressograph Multigraph Co., no se cotizó; Allis Chalmers, 29; American Car y Foundry, 23.1|4; Blaw Knox Co., 7.5|8; Bridgeport Brass Co., 8.3|4; Congoleum Nairn, 18.1|4; Eagle Pitcher Lead Co., no se cotizó; Glidden Company, no se cotizó; Goodrich Company B. F., 12; Hecla Mining, no se cotizó; Hudson Bay Mining y Smelting, no se cotizó; Hupp Motor Car Corp., 0.9|16; Inspiration Copper, 8.1|4; National Acme Co., 18; National Distillers, 20.1|2; North American Aviation Inc., 15.5|8; Ohio Oil, 6.1|8; Remington Rand, 7; Republic Steel, 16.5|8; Servel Inc., 9.5|8; Stone y Webster, 7.1|2; Tinker Roller Beaking Co., 42.3|4; Twentieth Century Fox Films, 6.1|8; Underwood Elliot Fisher, 27; United State Gypsum, 61.1|2; United State Rubber, 18.3|8; Weston Electrical Instrument, no se cotizó; Westinghouse Air Brake, 21.1|8; Atlantic Coast Line, 13.5|8; Chesapeake Corp., no se cotizó; Consolidated Aircraft, no se cotizó; Curtiss Wrights, 24.1|4; Irving Trust, 11; John Menville, 55.1|2; Martin Glen Aircraft, 28.3|8; United Airlines, 16.1|4.

NUEVA YORK, 23.— (U. P.) Los valores que se mencionan a continuación se cotizaron a los siguientes precios: Allied Chemical, 148; American Can, 95.1|4; American Foreign Power, 1.1|4; American Metals, 14; American Radiator, 5.1|2; American Smelting, 35.1|4; American Tel. y Tel., 159.1|8; American Tobacco, 77; American Woolen, 8.1|4; Anaconda Copper, 19; Andes Copper, no se cotizó; Armour Delaware Pref., 101.1|2; Armour III. (A), 4.1|2; Armour III (Prior P.), no se cotizó; Atlas Corporation, 7; Bendix Aviation, 27.1|2; Bethlehem Steel, 75.3|4; Canadian Pacific, 2.7|8; Case Threshing Machine, no se cotizó; Cerro de Pasco Copper, 24.1|2; Chile Copper, no se cotizó; Chrysler Motors, 64; Columbia Gas, 5.1|2; Consolidated Edison, 27.7|8; Continental Can, 39; Continental Steel, 21.7|8; Cuban American Sugar, no se cotizó; Du Pont de Nemours, 156.7|8; Eastman Kodak, 119.1|2; Electric Power y Light, 5.1|2; General Electric, 31.3|4; General Food, 41.5|8; General Motors, 43.1|2; Gillette, 4.1|8; Goodyear Rubber, 14.1|2; Hudson Motors, 4; International Business Machines, 143; International Harvester, 43.1|8; International Nickel, 22.1|2; International Tel. y Tel., 2.1|2; International Tel. y Tel. Foreign, no se cotizó; Kennecott Copper, 25; Kroger Grocery, 29.1|2; Lambert Corporation, no se cotizó; Lehmann Corporation, 19.1|8; Loew, 24.1|4; Lone Star Cement, 32.1|4; Missouri Kansas Texas Acc. Pref., 2.1|2; Montgomery Ward, 40.1|8; National Cash Register, 11.3|4; National Lead, 16.1|2; New York Central, 11.5|8; North American Corporation, 18.7|8; Otis Elevator, 12.1|2; Pacific Gas, 29.1|8; Pan American Airways, 14; Paramount Pictures, 4.7|8; Patiño Mines, no se cotizó; Pennsylvania Railroad, 19.1|2; Phillips Pet, 31.7|8; Public Service New Jersey, 36.1|4; Radio Corporation, 4.7|8; Reo Motors, 1.1|4; Socony Vacuum, 8.1|2; Standard Brands, 6; Standard Oil California, 18.1|4; Standard Oil Indiana, 24.1|2; Standard Oil New Jersey, 34; Swift and Co., 19.1|8; Swift International, 17.5|8; Texas Corporation, 38.3|4; Texas Gulf Sulphur, no se cotizó; Union Carbide, 69.3|8; Union Pacific, 82; United Aircraft, 33.7|8; United Fruit, 64.3|4; United Gas Improvement, 12.1|8; United States Leather, 4; United States Smelting, 49; United States Steel, 50.5|8; Warner Brothers, no se cotizó; Warren Bros, no se cotizó; Westinghouse Electric, 94.4|3; Woolworth, 32.7|8; American Gas, 33; Brazilian Traction, no se cotizó; Electric Bond y Share, 5.3|4; Niagara Hudson Power, 4.3|4; United Gas, 1.3|8; Banker's Trust, 49; Chase National Bank, 29.3|4; First National Bank Boston, 41.1|2; National City Bank, 24.3|4; Chile bonos 6 o|o 1960, no se cotizaron; Chile bonos 6 o|o 1961, 12.1|4; Chile Caja 6 o|o 1931, no se cotizó; Chile Caja 6 1|2 o|o 1957, no se cotizaron; Chile Caja 6.3|4 por ciento 1961, no se cotizaron; Chile Caja 6 o|o 1961, no se cotizaron; Chile Caja 6 o|o 1962, no se cotizaron; Perú bonos 6 o|o 1960, 6.3|4; Perú bonos 6 o|o 1961, 7; Perú bonos 7 o|o 1962, no se cotizaron; Lautaro 4 o|o 1975, no se cotizaron.

Las ventas totales fueron de 250.000 acciones.

CAMBIOS DE LONDRES

LONDRES, 23 (UP.).— Cotizaciones de la libra esterlina en monedas extranjeras:

Estados Unidos, 4.03 dólares; Francia, no se cotizó; Bélgica, no se cotizó; Alemania, no se cotizó; Finlandia, 200 marcos; Austria, no se cotizó; Holanda, no se cotizó; Italia, no se cotizo; Suiza, 17.75 francos; Suecia, 16.90; Noruega, no se cotizó; Dinamarca, no se cotizó; España, 37.25 pesetas, vendedor oficial, (vendedor voluntario 45.00); Japón, 15 d. Argentina 17.015 nacionales por £; Checoeslovaquia, no se cotizó; Portugal, 100.50 escudos.

CAMBIOS DE NUEVA YORK

NUEVA YORK, 23 de Julio.— (UP).— He aquí los cambios de hoy al cierre:

La libra esterlina al contado, 3.82; la libra a 30, 60 y 90 días, no se cotizaron; 100 chelines austriacos, no se cotizaron; 100 belgas, no se cotizaron; 100 coronas dinamarquesas, no se cotizaron; 100 francos franceses, no se cotizaron; 100 marcos alemanes, no se cotizaron; 100 florines holandeses, no se cotizaron; 100 liras italianas, 5.05; 100 coronas noruegas, no se cotizaron; 100 pesetas españolas, no se cotizaron; 100 coronas suecas, 23.90; 100 francos suizos, 22.74; 100 nacionales argentinos (no-oficial), 22.30.

CAMBIO LIBRE

BUENOS AIRES, 23 (UP.). — Cotizaciones del Cambio Libre:

Comprador: Dólar, 4.49; Libra esterlina, no se cotizaron; Cien francos franceses, no se cotizaron; Cien liras, no se cotizaron; Cien pesetas, no se cotizaron.

Vendedor: Dólar, 4.51; Libra esterlina, 17; Cien francos francoses, no se cotizaron; Cien liras, no se cotizaron; Cien pesetas, no se cotizaron.

BONOS CHILENOS

LONDRES, 23 (UP.).— Los bonos chilenos del siete un medio por ciento de emisión de 1922, se cotizaron a razón de 11.1|2; y los del seis por ciento de emisión de 1926, se cotizaron a razón de 11.1|2.

CHILEAN NITRATE CO.

NUEVA YORK, 23.— (U. P.) Los bonos de la Anglo Chilean Nitrate Co. del 4.1|2 por ciento de emisión de 1967, no se cotizaron.

LAUTARO NITRATE

LONDRES, 23 (UP.).— Las acciones ordinarias letra (A) de la Lautaro Nitrate & Co. se cotizaron a razón de 2 chellnes y 69 peniques.

DEBENTURES

LONDRES, 23 (UP.).— Al cierre de las debentures del 5 por ciento de la corporación de Ventas de Salitre y Yodo se cotizaron a razón de 72.1|2.

METALES

LONDRES, 23 (UP.). — He aquí las únicas operaciones en la Bolsa de Metales:

Plomo, no se cotizó; Estaño, al contado se cotizó de £ 267 a 267 1|2 tres meses 266 a 266 1|4 cerrando a 267, se vendieron 400 toneladas; Cobre, no se cotizó; Zinc, no se cotizó.

LONDRES, 23 (UP.).— La plata en barra se cotizó en este mercado a los siguientes precios:

Al contado, 22.7|16 peniques por onza; a dos meses, 22.1|16 peniques por onza.

NUEVA YORK, 23 (UP.).— Al cierre de las operaciones en el mercado de los metales, los precios quedaron como sigue en centavos por libras:

Antimonio en barra, 99% a 14; Bismuto en barra, 99% a 1.25; Plata norteamericana, 99% a 34.3|4.

NUEVA YORK, 23.— (U. P.) Al cierre de las operaciones en el mercado de metales, los precios quedaron como sigue, en centavos por libra: cinc, 6.64; plomo, 5.00; tungsteno, 2.25; bismuto, 1.25; estaño: julio, 51.25; agosto, 51.00; septiembre, 50.75; octubre, 50.70; plata, 34.75 (centavos por onza). Cobre: el mercado de este metal cerró para el interior sostenido, y su precio fluctuó entre 10.5|8 a 11.1|2; exterior cerró también sostenido, y su cotización final fué de 10.10.

LONDRES, 23 (UP.).— Cotizaciones de los metales:

Mercurio, la botella (al contado), £ 59; Tungsteno, la unidad (al contado), 50 chelines; Bismuto, las 560 libras, 1.25 dólares.

ANTIMONIO

LONDRES, 23 (UP.).— Cotizaciones del antimonio inglés y extranjero en toneladas fueron los siguientes precios:

Antimonio inglés metálico, para entrega en bodega se cotizó de 1.06 a 1.07 libras esterlinas; Antimonio extranjero, para entrega en bodega se cotizó de 98 a 99 libras esterlinas.

CEREALES

CHICAGO, 23 de Julio.— (UP). — Cotizaciones de los cereales en dólares por bushel:

Trigo, julio, 0.71 7|8; septiembre, 0.73 1|4; Maíz, julio, 0.63 7|8; septiembre, 0.60 3|4; Avena, julio, 0.28 3|8; septiembre, 0.28 1|8.

WINIPEG (CANADA), 23 de Julio.— (UP).— Cotizaciones de los cereales en dólares por bushel:

Trigo, julio, 0.71 3|8; octubre, 0.73 5|8; Avena, julio, 0.32; octubre, 0.23 7|8.

BUENOS AIRES, 23.— (U. P.) Cotizaciones de los cereales en nacionales, al cierre de este mercado: trigo, 9.30; avena, no se cotizó; cebada, 4.70; maíz nuevo, 4.27.1|2; harina (tipo uno cero, los 70 kilogramos), 10.90; trigo (para entrega en agosto), se cotizó a 9.25.

AZUCAR

NUEVA YORK, 23 de Julio.— (UP).— Al cierre de las operaciones en el mercado del azúcar en bruto, se registraron los siguientes precios en centavos por bolsas de cien libras, para entrega en las fechas que se indican:

Septiembre, 1.75; diciembre, 1.76; marzo (1941), 1.81.

NUEVA YORK, 23 (UP).— Al abrir el mercado del azúcar en bruto se registraron los siguientes precios en centavos por libras, para entrega en las fechas que se indican:

Septiembre, 1.77; Enero (1941), 1.85; Marzo (1941), 1.88.

LINAZA

DULUTH, 23 de Julio.— (UP). — La linaza se cotizó en este mercado para entrega en julio a razón de 1.54, dólares por bushel.

WINIPEG (CANADA), 23 de Julio.— (UP).— La linaza se cotizo en este mercado para entrega en julio a razón de 1.29 3|4, dólares por bushel.

CAUCHO

NUEVA YORK, 23 (UP.).— Al cierre de las operaciones en el mercado del caucho en bruto, se registraron los siguientes precios en centavos por libras, para entrega en las fechas que se indican:

Caucho en plancha, 22.1|4; Latex-creppe, fino para entrega inmediata, 22.1|4; Latex-creppe, grueso, 22.1|4; Up-river, fino para entrega en el lugar de la producción, 19.1|4; Up-river, fino para entrega inmediata, 19.1|8.

CUEROS

NUEVA YORK, 23 de Julio.— (UP).— Al cierre de las operaciones en el mercado de los cueros frigoríficos, se registraron los siguientes precios, en centavos por libra, para entrega en las fechas que se indican:

Septiembre, 8.65; diciembre, 8.86; marzo (1941), 9.05; julio (1941), 9.25.

ALGODON

NUEVA YORK, 23 de Julio.— (UP) — Los precios fijados para el algodón al cierre de este mercado, fueron los siguientes, en centavos por libra, para entrega en las fechas que se indican:

Al contado, 10.43; octubre, 9.30; diciembre, 9.18; enero (1941), 9.08; marzo (1941), 8.97; mayo (1941), 8.78.

NUEVA ORLEANS, 23 de Julio. — (UP).— Al cierre de las operaciones en el mercado se registraron los siguientes precios, en centavos por libra, para entrega en las fechas que se indican:

Octubre, 9.35; diciembre, 9.20.

LIVERPOOL, 23 (UP.).— Al abrir el mercado del algodón, se registraron los siguientes precios en peniques por libras, para entrega en las fechas que se indican:

Julio, 7.27; Octubre, 7.01; Enero (1941), 6.79; Marzo (1941), 6.70; Mayo (1941), 6.64.

NUEVA YORK, 23 (UP).— Al abrir el mercado del algodón, se registraron los siguientes precios en centavos por libras, para entrega en las fechas que se indican:

Octubre, 9.28; Diciembre, 9.15; Enero (1941), 9.05; Marzo (1941), 8.92; Mayo (1941), 8.76.

LIVERPOOL, 23 (UP.).— Al cierre de las operaciones en el mercado del algodón, se registraron los siguientes precios en peniques por libras, para entrega en las fechas que se indican:

Al contado, 10.43; Octubre, 9.27; Diciembre, 9.14; Enero (1941), 9.05; Marzo, (1941), 8.92; Mayo (1941), 8.75.

Al contado: 7.72; Octubre, 7.35; Enero (1941), 7.06; Marzo (1941), 6.84; Mayo (1941), 6.67; Julio (1941), 6.67.

NUEVA YORK, 23 (UP.).— A las 11 horas en el mercado del algodón, se registraron los siguientes precios en centavos por libras, para entregas en las fechas que se indican:

Al contado, 10.43; Octubre, 9.30; Diciembre, 9.16; Enero (1941), 9.08; Marzo (1941), 8.97; Mayo (1941), 8.78.

PIES FELICES?
Zino-pads Dr Scholl

INSPECCION DE CASAS DE PRESTAMOS

REMATE DE PRENDAS DE PLAZO VENCIDO

HOY MIERCOLES 24 DE JULIO DE 1940

HORAS	AGENCIAS	DIRECCION	NUMEROS	
9.30	La Gran Vía, Stgo.,	S. Pablo 3098	74024-75886	60284-60342
10.30	El Sol Americano,	Exposición 40	89326-90933	-
15.—	El Cóndor,	S. Pablo 2296	42150-43869	19770-19786
16.—	El Nuevo Tigre,	S. Pablo 2045	27060-29784 P	83227-83233

MAÑANA JUEVES 25 DE JULIO DE 1940

9.30	La Protectora,	Rosas 1777	69909-71059	-
10.30	La Santa Rosa,	S. Pablo 1998	49707-51102 P	61781-62384
15.—	La Chilena,	S. Diego 1229	8252- 9225	-
16.—	La San Francisco,	Castro 501	41396-44126	-

HAY: Vestidos, ternos de ropa, zapatos, casimires, colchas, alhajas, objetos de arte, cristales, muebles, pieles, etc.

Las prendas estarán a la vista dos horas antes del Remate

PAGO AL CONTADO

EL INSPECTOR-JEFE

MAÑANA
de 9.30 a 11.30 y 14.30 a 17 horas.

Remate de Ropa

en OFICINA MATRIZ de la

Caja de Crédito Popular

Pasaje Capuchinas N.o 762, esquina de San Pablo 1130.

PRESTAMOS concedidos por la OFICINA MATRIZ y SUCURSAL N.o 2, en NOVIEMBRE DE 1939.

H O Y: — Dèsde las 9.30 horas. — EXHIBICION

Precios de cierre de los valores cotizados en el mercado de ayer

BONOS

D. Interna, 75 v.	
Garantía G.F., 73 1|4 t.	
Caja 6 3|., 73 1|4 c.	
Hip. 6-1, 75 t.	
Hip. 7-1, 78 n.	
Hip. 8-1, 88 c.	
Valp. 6 1, 77 n.	
Debentures £ 51 c.	
Deben. mote., 64 c.	

BANCOS

Central, 1350 c.	
Chile, 256 v.	
Español, 160 v.	
Edwards, 127 v.	
Hipotecario, 212 v.	
Italiano, 128 1|2 v.	
Talca, 115 c.	

MINERAS

Andacollo, 3 1|2 c.	
Bellavista, 14 1|2 cp.	
Carmen, 0.40 c.	
Carlota, 3 v.	
Condoriaco, 3 7|8 c.	
Chañaral, 6 1|4 vm.	
Disputada, 28 vp.	
Espinos, 1 v.	
Lota, 34 1|4 cp.	
Marga Marga, 3 1|4 c.	
Merceditas, 3 v.	
Monserrat, 16 cp.	
Ocuri, 25 1|2 tp.	
Onix, 4 v.	
Oploca, 122 vp.	
Oruro, 129 vp.	
Patiño, 210 vp.	
Punitaqui, 25 7|4 vp.	
Schwager, 77 cp.	
Tocopilla, 28 1|2 vp.	

GANADERAS

Gente Grande, 127 cp.	
Laguna Blanca, 84 3|4 c.	
Rupanco, 35 cc.	
T. del Fuego, 248 cp.	

INDUSTRIALES

C. Melón NIE., 77 vm.	
Alcoholes, 9 1|2 tc.	
C. Melón, 115 tm.	
Cerveza, 133 1|2 vm.	
C. Industrial, 70 1|2 tv.	
Club Hípico, 16.500 c.	
Copec, 21 1|4 cp.	
Club Golf, 7.000 t.	
Cristales, 27 vc.	
Ch. Fósforos, 30 1|4 cp.	
Electr. Ind., 44 cc.	
Enlozados, 16 1|4 cp.	
Gas Santiago, 63 c.	
L. Penco, 25 cp.	
Mademsa, 22 cp.	
Mecánica Ind., 100 vm.	
Papeles y Cartones, 36 1|4 cp.	
Paños Tomé, 37 tc.	
P. de Lobos, 85 tpv.	
Renta Urbana, 163 c.	
Ref. de Viña, 89 vc.	
Tej. Salto, 28 1|4 cc.	
Uniformes, 26 cc.	
Vapores, 90 vp.	
Viña C. y Toro, 38 a 37 1|2.	

Diferencias de precios con relación a las del día anterior

De 32 títulos, subieron 21 y bajaron 11

SUBIERON

Bonos

Debentures mic., 63 a 64.	
Deuda Int. 7-1, 74 1|4 a 75	
Garantía 7-1, 73 a 73 1|4.	

Ganaderas

Gente Grande, 126 a 127.	
Lag. Blanca, 54 a 54 3|4.	
Fuegos, 241 a 248.	

Mineras

Bellavista, 14 1|4 a 14 1|2	
Condoriaco, 3 1|2 a 3 7|8	
Lota, 34 a 34 1|4.	
Schwager, 76 1|4 a 77.	
Tocopilla, 28 a 28 1|2.	

Industriales

Cervecerías, 129 a 133 1|2.	
Fósforos, 29 a 30 1|4.	
Co. Industrial, 70 a 70 1|2.	
Copec, 20 1|2 a 21 1|2.	
Gas Santiago, 62 1|2 a 63.	
P. de Lobos, 79 1|2 a 83.	
Tej. Salto, 28 a 28 1|4.	
Vapores, 86 1|2 a 90.	
Vidrios Planos, 20 3|4 a 21.	

BAJARON

Bancos

Chile, 257 a 256.	

Ganaderas

Rupanco, 37 a 35.	

Mineras

Carmen, 0.60 a 0.40.	
Disputadas, 28 1|4 a 28.	
Monserrat, 16 1|4 a 16.	
Ocuri, 26 a 25 1|2.	
Patiño, 212 a 210.	

Industriales

Cem. Melón, 116 a 115.	
Paños Tomé, 38 a 37.	
Ref. Viña, 90 a 89.	
Viña C. y Toro, 38 a 37 1|2.	

DIRECCION GENERAL DE APROVISIONAMIENTO DEL ESTADO

Solicítanse Propuestas Públicas por las siguientes partidas de FITTINGS y LLAVES DE BRONCE destinados a la Dirección Gral. de Agua Potable y Alcantarillado:

9.000 Codos galvanizados, diversos diámetros.
2.625 Coplas galvanizadas, diversos diámetros.
2.050 Curvas galvanizadas, diversos diámetros
900 Hilos galvanizados, diversos diámetros.
370 Tées galvanizadas, diversos diámetros.
600 Tuercas galvanizadas, diversos diámetros.
1.500 Uniones patente galvanizadas, diversos diámetros.
1.100 Llaves, collar de bronce, diversos diámetros.
2.120 Llaves paso de bronce, diversos diámetros.

Las propuestas se abrirán en la Dirección Gral. de Aprovisionamiento del Estado, Amunátegui N.o 66, el día 21 de agosto de 1940, a las 15 horas.

Bases y antecedentes, en la Sección Adquisiciones de dicha Dirección.

EL DIRECTOR GENERAL

TARZAN Y LOS FUEGOS DE THOR N.o 92 por Edgar Rice Burroughs

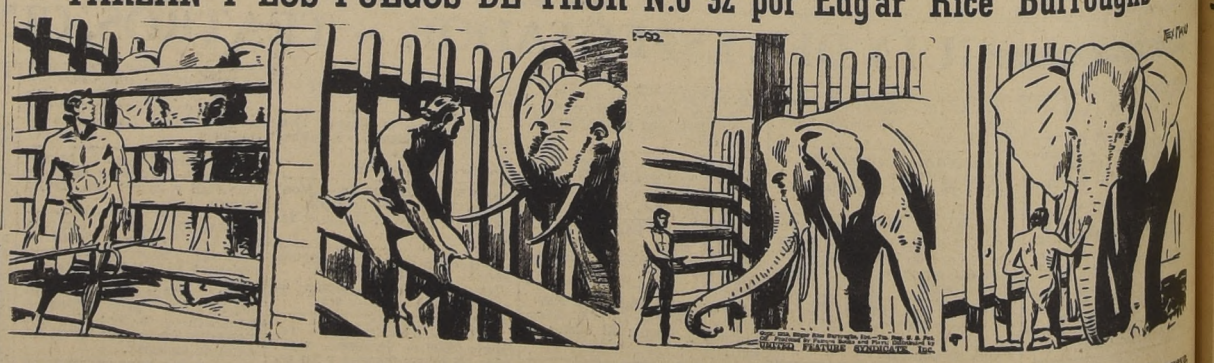

Rutang, seguro de que había condenado a muerte a Tarzán, estaba satisfecho de la orden que acababa de dar. Era realmente un imposible el tratar de calmar a Malluk, la bestia furiosa. Ante la sorpresa general de los espectadores, El Amo de la Selva dejó caer el focino y avanzó lentamente hacia la casita.

Sin el aguijón u otra arma que le sirviera para protegerse, Tarzán entró en el corral. "¡Por los dioses de Rathor!", exclamó Ukah. Y agregó: "Va a una muerte segura". Como confirmando lo que acababa de decir Ukah, la bestia se echó hacia adelante, levantó la trompa y se preparó para el ataque. Tarzán no se movió.

Por el contrario, en un tono que al mismo tiempo denotaba amistad y voz de mando, el Amo de la Selva dijo: "¡Tantor! ¡Vando, Tantor!" El gigantesco y poderoso Malluk se detuvo, comenzó a vacilar, movió sus enormes orejas. Tarzán acababa de hablarle en la lengua de los monos que muchas bestias comprendían en mayor o menor grado.

El elefante avanzó de nuevo pero su furia milagrosamente había desaparecido. Inmediatamente extendió su trompa amigablemente. El Amo de la Selva la acarició. De esta manera Tarzán acababa de ganar un nuevo y noble amigo destinado a jugar un extraordinario papel en los acontecimientos de aquella noche.